Impresso em papel de HOLMBERG BECH & C. — Stockolmo e Rio.

# Correio da Manhã

PROPRIEDADE DE EDMUNDO BITTENCOURT

OMMUNDSEN & C. LTD. — Fornecedores de papel para o "Correio da Manhã."

DIRECTOR
PINHEIRO DA CUNHA

ANNO XXVI — N. 9.853
RIO DE JANEIRO, 3 DE MARÇO DE 1927

LARGO DA CARIOCA, 13
Gerente — V. A. DUARTE FELIX

SERVIÇO TELEGRAPHICO DA UNITED PRESS, AMERICANA E CORRESPONDENTES ESPECIAES

# Conclue-se a primeira parte de uma prova aerea, no mesmo dia em que outro grande vôo é iniciado

## De Pinedo chega a Buenos Aires, acclamado com enthusiasmo pela população da grande metropole

## Sarmento de Beires realiza a primeira etapa do «Argus», indo de Alverca a Casablanca

### O vôo portuguez de circum-navegação

**Sarmento de Beires inicia sua prova, realizando a etapa Alverca-Casablanca**

**LISBOA, 2 (U. P.) — Os aviadores portuguezes que vão tentar o raid de circumnavegação mundial, levantaram vôo em Alverca, hoje ás 13 horas e 30 minutos seguindo directamente para Casablanca.**

**CASABLANCA, 2 (U. P.) — O hydro-avião portuguez "Argus" chegou a esta cidade ás 17 horas.**

*Lisboa*, 2 (A. A.) — A partida do "Argus" de Alverca, hoje á tarde, deu-se inesperadamente. Ao que estamos informados, os aviadores portuguezes aguardarão em Casa Blanca tempo favoravel para iniciar a travessia do Atlantico.

*Lisboa*, 2 (U. P.) — O major Sarmento Beires, fez a um redactor da *United Press*, as seguintes declarações antes de levantar vôo:

"O nosso raid em redor do mundo será dividido em vinte e oito etapas comprehendendo quarenta mil quilometros. Tocaremos em muitos pontos até agora não visitados pelos aeroplanos, especialmente nas ilhas do Mar do Sul.

Ao contrario dos outros aviadores, nós esperamos cruzar o Atlantico Sul em um vôo só."

*Lisboa*, 2 (U. P.) — O hydro avião "Argus", com que o commandante Sarmento Beires iniciou hoje a sua jornada em redor do mundo partiu imprevistamente. O "Argus" deveria voar sobre esta capital antes de partir de Alverca, mas, como os motores funccionavam perfeitamente bem no momento da decolagem o commandante Beires dirigiu-se directamente para Casa Blanca.

Ás 2,30 o "Argus" passou sobre Sagres. A amerissagem em Casa Blanca é esperada ás dezoito horas de hoje, devendo retomar vôo com destino a Villa Cisneros as seis horas da manhã do dia seguinte.

A decolagem do apparelho do commandante Beires demorou apenas quarenta e cinco segundos. A partida para o grande raid foi precipitada devido a se ter recebido informações favoraveis sobre as condições meteorologicas do Oceano Atlantico, por isso, apenas alguns aviadores assistiram a decolagem do "Argus" para a viagem aerea em torno do globo.

*Lisboa*, 2 (U. P.) — Communicam de Casa Blanca que a amerissagem do "Argus" ali foi devido a falta de tempo para alcançar a Villa Cisneros.

### COMPLICA-SE A POLITICA ALLEMÃ

**Os conservadores votaram uma moção de lealdade aos Hohenzellern**

*Berlim*, 2 (U. P.) — A dissenção entre os grupos nacionalistas, resultante da entrada do Partido Nacionalista para o governo do chanceller Marx, culminou com a moção approvada pela Convenção do Partido Conservador Allemão, reiterando a sua lealdade para com a dynastia dos Hohenzollern.

### O DESASTRE DA MINA DE EBBW VALE

**Só ali morreram 52 trabalhadores**

*Londres*, 2 (U. P.) — As ultimas informações indicam que morreram 66 pessoas nos dois desastres em minas de carvão occorridos hontem, sendo que desse total 52 foram os que pereceram em Ebb Vale, onde as pessoas empenhadas no salvamento trabalharam desesperadamente durante toda a noite, e em vão, procurando encontrar os outros 28 trabalhadores restantes, que ainda estão sepultados na galeria.

### A DIVIDA DE GUERRA FRANCEZA AOS ESTADOS UNIDOS

**O governo americano acceita o pagamento em pequenas sommas**

*Washington*, 2 (U. P.) — Foi annunciado hontem pela Casa Branca que os Estados Unidos estão dispostos a acceitar os pagamentos da divida de guerra franceza qualquer que seja a somma e as razões para o resgate francez em pequenas sommas. A Casa Branca deu a conhecer que o governo não alterou na menor coisa a sua politica a respeito das dividas dos estrangeiros.

### OS "DESSOUS" DA POLITICA INGLEZA

**Lloyd George accusado de haver vendido titulos de nobreza para constituir o fundo eleitoral do seu partido**

*Londres*, 2 ("Correio da Manhã") — Os milhões que constituem os fundos do partido de Lloyd George estão ameaçados por uma devassa.

O ex-primeiro ministro, Lord Rosebery, hoje, repetiu o seu appello no sentido de que se procedesse a uma investigação em torno da origem desses fundos eleitoraes, solicitando a nomeação de uma commissão nomeada para investigar sobre a denuncia de venda de titulos honorificos, o que os inimigos de Lloyd George dão como chave do que elles chamam o segredo do dinheiro do ex-primeiro ministro da victoria.

O ex-primeiro ministro Lord Rosebery diz que cerca de noventa pares gastaram dinheiro para conseguir o pariato.

O desafio de Lord Rosebery foi lançado em uma carta publicada pelo "Times" esta manhã, dizendo que não recebera resposta á sua carta anterior sobre o mesmo assumpto. E diz: "Assistir ao espectaculo de noventa pares comparecendo perante uma commissão para explicar a origem da sua nobreza será alguma coisa digna de um sacrificio. E o governo assumirá uma grave responsabilidade, se não nomear a commissão que em torno disto investigue."

O secretario de Lloyd George disse que o ex-primeiro ministro recebe bem a idéa da commissão, declarando que não concedeu titulos senão por serviços de guerra e accrescentando que accusação identica tem sido feita a todos os governos, inclusive o do proprio Lord Rosebery.

Os amigos de Lord Rosebery, que conta já oitenta annos de edade, estão dispostos a levar a questão ao Parlamento, a menos que Lloyd George tome a iniciativa de uma explicação, e hoje foi noticiado que o governo certamente nomeará uma commissão real para inquerir sobre o caso, o que tornará indispensavel o espectaculo do comparecimento a um tribunal de cavalleiros, barões e pares, para declarar como se fizeram nobres.

Um commentario feito por Lloyd George, que tem sido repetido, é o de que elle desejaria que Lord Rosebery, para ter o direito de pedir inqueritos, explicasse primeiro como custeou a sua eleição geral em 1895, o que seria uma boa resposta á sua pergunta.

### Continua mal o cardeal Delai

*Roma*, 2 (U. P.) — [illegible] peorou sensivelmente, o [illegible] Delai, achando-se [illegible] em coma. Acredita-se estar [illegible] imminente o seu fim. O estado do cardeal Perosi continua estacionario.

### Excavações preciosas em Girgenti

*Roma*, 2 (U. P.) — Communicam de Girgenti, que continuando as excavações que se realizam nessa localidade sob a direcção do archeologo britannico capitão Hardcastle, foram feitas importantes descobertas, destacando-se as ruinas do templo ao Deus Olympico Jove, que é considerado uma das sete maravilhas do mundo e os fragmentos de uma estatua colossal, que segundo se espera, poderá ser reconstruida.

### Fallece a esposa do marechal Giardino

*Florença*, 2 (U. P.) — Falleceu repentinamente, a condessa Margherita Giardino, esposa do marechal Giardino.

### Uma macrobia com dois filhos que vão para lá

*Napoles*, 2 (U. P.) — Falleceu nesta cidade uma mulher de 110 annos de edade, chamada Maria Meligeri.

A extincta deixa dois filhos um de 90 e outro de 80 annos, que ainda trabalham.

### O principe de Udine no commando do "Bari"

*Roma*, 2 (U. P.) — O principe de Udine, que até agora commandava um "destroyer", assumiu hoje o commando do cruzador "Bari".

### EFFEITOS DO TERREMOTO NA DELMACIA

**Está ameaçando ruir, com as paredes fendidas, a cathedral de Spoleto**

*Roma*, 2 (U. P.) — O terremoto recente na Dalmacia teve repercussão na Cathedral de Spoleto. As fendas que já existiam nas suas paredes augmentaram consideravelmente. O edificio está em perigo de cair, em consequencia da infiltração da agua pelas suas paredes e na sua base.

A imprensa aconselha as autoridades a adoptar medidas immediatas para a conservação da antiga cathedral.

### As relações dos industriaes italianos com o Cartel do Aço

*Roma*, 2 (U. P.) — O industrial allemão sr. Thyssen, que está actualmente nesta capital, conferenciou com um grande numero de industriaes italianos, a respeito das relações da Italia com o Cartel Internacional do Aço.

### O embaixador allemão em Roma conferencia com o sr. Stresemann

*San Remo*, 2 (U. P.) — O embaixador allemão em Roma, Von Neurath, regressou a esta cidade, procedente da capital, hontem, e conferenciou de novo com o ministro dos Estrangeiros da Allemanha, sr. Stresemann, que se acha actualmente aqui.

### O orçamento italiano da Justiça

*Roma*, 2 (*Correio da Manhã*) — A Camara dos Deputados iniciou a discussão do projecto de orçamento da Justiça, na sessão de hoje.

### Parte de Roma o rei da Suecia

*Roma*, 2 (*Correio da Manhã*) — Partiu esta noite, para Nice, o rei Gustavo da Suecia.

### O sr. Baldwin desacatado

*Londres*, 2 (U. P.) — O primeiro ministro Baldwin, fez hoje uma breve visita á Ebbwvale, onde houve uma explosão numa mina de carvão, occasionando a morte em mais de 50 mineiros. Uma multidão penalizada, que se achava na porta da mina, apparentemente resentida com a presença do primeiro ministro proferiu palavras hostis á pessoa do ministro. Depois disso um grupo de mineiros tentou atacar o carro do ministro, mas a policia interveiu evitando, dessa maneira, que houvesse qualquer disturbio.

### Os aviadores americanos chegaram a Assumpção

*Assumpção*, 2 (U. P.) — Os aviadores americanos, que estão tentando a circumnavegação aérea das Americas, tripulando os apparelhos "St. Louis" e "San Francisco", chegaram aqui hoje, ás 5 horas da tarde (hora local).

### Para nomear dois cardeaes estrangeiros

*Roma*, 2 (U. P.) — Consta de fonte autorizada, que o Papa Pio XI, vae convocar um Consistorio, afim de nomear dois cardeaes estrangeiros.

### O Salvador tem novo presidente

*San Salvador* (El Salvador), 2 (A. A.) — O sr. Pio Romero Bosque, assumiu a presidencia da Republica, prestando o juramento constitucional perante o Parlamento Nacional.

### UMA MORTE MYSTERIOSA EM PARIS

**Foi encontrado nas mattas de Boulogne, por agricultores, o cadaver de miss May Daniels**

*Londres*, 2 ("Correio da Manhã") — Os srs. William Daniels e Albert Ross Daniels, de Chicago, foram notificados hoje pela policia de que havia sido encontrado o cadaver de sua irmã, Miss May Daniels, "nurse", de 21 annos de edade, que havia desapparecido em outubro proximo passado em Boulogne, França.

O corpo foi descoberto hontem por uns camponezes, nas mattas, e a policia acredita que a morte foi motivada por envenenamento, visto como ao lado do cadaver foi encontrada uma seringa para injecções hypodermicas.

Hoje mesmo os parentes da mallograda May partiram daqui com destino á França, afim de fazer o reconhecimento.

## Conclue-se a primeira parte do grande vôo de De Pinedo

### O "Santa Maria" chegou a Buenos Aires sob acclamações da multidão

**PORTO ALEGRE, 2 (United Press) — De Pinedo partiu para Buenos Aires ás 6 horas e 30 minutos da manhã.**

**BUENOS AIRES, 2 (United Press) — O aviador De Pinedo chegou a esta capital ás 12.28, hora local.**

SOBRE RIO GRANDE

*Rio Grande*, 2 (U. P.) — De Pinedo passou sobre esta cidade ás 8 horas e 25 minutos.

SOBRE ROCHA, URUGUAY

*Buenos Aires*, 2 (A. A.) — Communicam de Rocha, no Uruguay, a passagem do "Santa Maria" por aquella cidade ás 9,50, rumo de Buenos Aires.

AVISTADO EM MONTEVIDEO

*Montevidéo*, 2 (A. A.) — O hydroavião "Santa Maria" acaba de ser avistado nesta capital. São 11,55.

SOBRE A CAPITAL URUGUAYA

*Montevidéo*, 2 (A. A.) — O "Santa Maria" atravessou esta capital, voando de éste para oéste, rumo de Buenos Aires, ás 12 horas.

A HORA EXACTA DA AMERISSAGEM

*Buenos Aires*, 2 (U. P.) — (Urgente) — O aviador De Pinedo amerissou neste porto ás 12 horas e 42 minutos.

COMO O POVO BONAIRENSE RECEBEU OS AVIADORES

*Buenos Aires*, 2 (U. P.) — Enorme multidão desde muito cedo occupava os melhores logares do porto, afim de assistir á chegada do aviador De Pinedo.

Ao meio-dia appareceram no céo diversos aeroplanos, sendo avistado o "Santa Maria" ás 12 horas e 30 minutos. Immediatamente uma esquadrilha de aviões da Marinha e do Exercito saiu ao encontro dos aviadores italianos, emquanto um pequeno apparelho "Blimp", da Marinha, elevava-se sobre todos e fazia evoluções em differentes pontos.

O "Santa Maria" voou em redor da cidade indo amerissar no porto externo ás 12,45, sob as acclamações delirantes da multidão.

Uma lancha official trouxe De Pinedo e seus companheiros de raid a bordo do cruzador "Almirante Brown". No tombadilho achavam-se o embaixador da Italia, conde Martin Franklin; o ministro da Marinha, almirante Domecq Garcia, e o tenente Weddington, da esquadrilha pan-americana que o commandante Dargue tinha deixado em Buenos Aires afim de saudar os aviadores italianos.

O embaixador italiano saudou De Pinedo á moda fascista. O ministro da Marinha levantou um brinde aos aviadores, respondendo De Pinedo agradecendo em termos muito simples.

Ao voltar ao tombadilho do "Almirante Brown", o representante da United Press saudou o commandante De Pinedo, que se manifestou satisfeito por haver chegado a Buenos Aires, que é a importante curva do seu raid.

Diversos automoveis officiaes conduziram De Pinedo e as pessoas que foram recebel-o ao palacio do governo, onde o presidente Alvear recebeu o intrepido aviador e os seus companheiros de raid.

Em seguida os distinctos hospedes foram conduzidos ao Circulo Italiano.

COMO PORTO ALEGRE ESPEROU O AVIÃO

*Porto Alegre*, 2 (U. P.) — Cerca de dez horas da manhã de hontem, começaram a correr boatos de que De Pinedo chegaria a esta cidade, não indo directo a Buenos Aires, como se esperava. Esses boatos não encontraram credito, senão quando o consul italiano os confirmou, declarando que recebera um telegramma do proprio aviador nesse sentido. De Pinedo pedia varias providencias afim de se conseguirem 800 litros de gasolina e 20 de agua distillada, o que foi posto á disposição do consul. A colonia italiana e o povo movimentaram-se, de modo que antes das 2 horas já era enorme a massa de povo que se precipitou para o caes, calculando-se em approximadamente dez mil pessoas.

Entre os presentes, além de autoridades e personalidades italianas e brasileiras, contavam-se o consul uruguayo, sr. Antonio di Pasca, o chanceller do consulado argentino, sr. Salvador Oliva; representante do presidente do Estado, reservistas italianos veteranos da guerra, muitas familias e associações.

O apparelho tardava. Passavam-se as horas e já começava a manifestar-se certa anciedade e mesmo certa apprehensão entre os mais pessimistas, quando chegou a informação de que um leve desarranjo no motor obrigára De Pinedo a voltar novamente a Santos.

A CHEGADA, DEPOIS DE PROLONGADA ESPECTATIVA

*Porto Alegre*, 2 (U. P.) — Depois da primeira noticia do desarranjo do apparelho de De Pinedo, soube-se aqui que esse accidente não tivera a menor importancia, e a primeira noticia que surgiu, a seu respeito, foi á 1 hora da tarde, que o "Santa Maria" passára sobre Cananéa, S. Paulo. A anciedade popular crescente só abrandou um pouco, depois que, por noticias particulares do telegrapho, se soube que ás tres horas o piloto italiano passára sobre Florianopolis.

A's 4 horas da tarde, chegou um telegramma communicando que o avião passára sobre Torres, praia balnearia aristocratica riograndense, numa villa que fica justamente no limite de Santa Catharina com o Rio Grande do Sul.

Finalmente, ás 5 horas e 45 minutos, o apparelho surgiu na linha do horizonte, e, ao chegar definitivamente á cidade, fez ainda um vôo de uns quinhentos metros, descrevendo magistralmente um semicirculo, e amerissou suavemente por trás de umas embarcações á vela, que lhe serviam de indicação. Eram cinco horas e 50 minutos precisamente, quando o apparelho parou no ponto onde devia ancorar.

DEPOIS QUE DE PINEDO VOLTAR DE MAL DEL PLATA

*Buenos Aires*, 2 (A. A.) — No dia do regresso de De Pinedo de Mar del Plata, terá logar, á tarde, a homenagem da Aviação Argentina ao grande "az" italiano; 21 horas — "velada" lyrica no Theatro Colyseu.

No mesmo dia, o presidente Alvear deverá offerecer-lhe um banquete, cuja hora ainda não está fixada e depende do primeiro magistrado.

O ultimo dia de festas comprehende: um almoço, que está sendo organizado pela Associação Patriotica Hespanhola; visita ao Conselho Deliberante, onde De Pinedo receberá uma medalha de ouro commemorativa da sua passagem entre nós, e banquete, á noite, no Theatro Colyseu.

Em todas as cerimonias que constituem o programma, não haverá um unico discurso. Esta medida da commissão de homenagens tem por fim poupar tempo e cansaço aos aviadores.

O AJUDANTE DE ORDENS DE DE PINEDO

*Buenos Aires*, 2 (A. A.) — Foi designado o piloto aviador tenente Padula, para desempenhar as funcções de ajudante de ordens do commandante De Pinedo.

UM TELEGRAMMA DE AGRADECIMENTOS

O aviador italiano commandante De Pinedo, hontem, antes de partir de Santos, telegraphou ao sr. embaixador da Italia no Rio de Janeiro, pedindo a s. ex. que fosse o interprete de seu mais vivo agradecimento á colonia italiana do Rio de Janeiro pelo affectuoso acolhimento que lhe dispensou aqui.

UMA ENTREVISTA COM DEL PORETTE E ZACCHETTI

*Buenos Aires*, 2 (A. A.) — "La Prensa" publica, a respeito do raid transcontinental do commandante De Pinedo, duas importantes entrevistas obtidas no Rio de Janeiro pelo seu correspondente especial, o sr. Dupuy de Lome Moreno, com Del Prete e Zacchetti, piloto e mecanico do "Santa Maria", respectivamente, as quaes transmittimos, a seguir, na integra.

"Desde o primeiro momento da chegada aqui dos aviadores italianos, esforcei-me por entrar em contacto com Del Prete e Zacchetti, o que se me apresentava difficilimo, devido ao isolamento voluntario daquelles companheiros de De Pinedo, entregues, constantemente, com admiravel dedicação, aos trabalhos do apparelho e recusando-se terminantemente a conceder qualquer entrevista.

Esperei pacientemente a opportunidade, que se me apresentou quando os dois ceiavam sózinhos, a noite passada, no hotel.

Apezar do retraimento que se impuzeram a si proprios, são, ambos, accessiveis e francos na intimidade. Graças a isto, obtive de Del Prete detalhes que julgo interessantes, durante a ceia, e, de Zacchetti, quando passeiavamos de automovel.

— Consegui surprehender o commandante Carlos Del Prete e o mecanico Vital Zacchetti no grande salão de refeições do Hotel Gloria, quando já se havia retirado a maioria dos hospedes, attrahidos pelo bulicio estrondoso da Avenida Beira Mar, coalhada de automoveis que desfilavam imponentemente, aos primeiros arrancos das festas do carnaval.

Era esta uma opportunidade unica e pela qual eu esperava pacientemente, não podendo, portanto, deixal-a passar, porque ninguem mais, antes de mim, a tivera durante a estadia dos *raidmen* transcontinentaes no Rio de Janeiro, nem, segundo me parece, desde o inicio do raid ou mesmo durante os preparativos.

Depois de rapidas palavras iniciaes, entrámos no assumpto, o que foi facil, graças á relativa familiaridade adquirida com Zacchetti durante a ceia de hontem á noite. Estas primeiras palavras foram de caloroso e espontaneo elogio de Del Prete, aos serviços de "La Prensa", que conhece através de sua poderosa organização, revelada durante todos os episodios da travessia, o que lhe fez comprehender experimentalmente até onde póde attingir a mecanica do serviço informativo da imprensa, quando o quer um jornal de semelhante potencialidade.

Em seguida, apresentou expressivas congratulações pela dedicação que havia observado em mim durante a curta estadia de ambos no Rio de Janeiro.

Teve inicio, então, a entrevista propriamente dita, caracterizada pela segurança e precisão da palavra pausada de Del Prete, sempre com um sorriso, que quasi se poderia qualificar de infantilmente timido.

Falámos um pouco de tudo, durante mais de uma hora e meia e, desta palestra, destaco as informações que se seguem.

— A construcção do "Santa Maria" teve inicio em Sesto Calende, ha menos de quatro mezes, sob a vigilancia e collaboração — sem um instante de repouso, desde os minimos detalhes — de Del Prete e Zacchetti, e sempre sob a "supervisão activissima" de De Pinedo. Pessoalmente, os dois companheiros do glorioso piloto examinaram todos e cada um dos materiaes empregados; pessoalmente, assistiram á fabricação de cada peça; pessoalmente, cooperaram na respectiva collocação, até ver formado e finalmente prompto o esplendido apparelho que orgulha a engenharia e a industria italianas.

As azas do "Santa Maria", assim como os seus bótes, construidos como os dos typos semelhantes da mesma fabrica, dispõem de um systema de compartimentos estanques e são absolutamente insubmersiveis, convertendo-se — segundo uma pittoresca expressão intercalada na palestra por Zacchetti — em verdadeiro salva-vidas em caso de accidente em alto mar, porque, embora inutilizados e até despedaçados, os seus destroços continuam fluctuando, e, conseguintemente, protegendo a vida dos tripulantes do apparelho.

A esse respeito, disseram-me que um hydroavião dessa classe, pertencente a uma companhia de aeronavegação entre Roma e Constantinopla, soffreu um accidente, ficando abandonado ao mar até que uma embarcação recolheu os seus passageiros.

Parece que os proprietarios daquella hydroavião preferiram que elle submergisse definitivamente, em vez de o salvar, porque, neste caso, o seguro os indemnizaria. Encarregou-se, então, um possante rebocador de investir contra o hydro, o que foi necessario repetir varias vezes para lograr algum resultado.

Recordamos, neste momento, o fim tragico de Nelson Page, de Madariaga e Sacadura Cabral, piloto da primeira viagem aerea intercontinental.

Em consequencia da conformação dos seus tanques, resulta ficar o "Santa Maria" algo pesado; entretanto, a segurança que offerece compensa o sacrificio da capacidade de carga util.

Referindo-nos ao raid portuguez de 1922, realizado com tantos contratempos como technica e coragem, Del Prete demonstrou pleno conhecimento de todos os seus detalhes, exaltando-o especialmente, por haver demonstrado a applicabilidade, plenamente satisfatoria, dos methodos de navegação maritima á aeronavegação, com ligeiras variantes.

"Os nossos instrumentos" — disse Del Prete — "são hoje mais efficientes e rapidos que o astrolabio inventado pelo almirante Gago Coutinho, e applicado com tanto exito, naquella expedição; essencialmente, porém, correspondem ás mesmas bases, sendo, em realidade, apenas um fructo das lições do velho mestre portuguez, que lamento não haver podido saudar pessoalmente."

E continuando. "O "Santa Maria" traçou uma linha perfeitamente recta, sem a menor oscillação, até Fernando de Noronha, depois de atravessar a immensidade do Atlantico, graças ao instrumental de navegação astronomica já referido."

A esta altura da palestra, expuz a minha perplexidade deante do facto de estarem localizadas na parte posterior das azas do "Santa Maria" e não na deanteira — como era de suppôr — as avarias produzidas pelo choque do apparelho com o cruzador "Barroso".

Del Prete explicou-me que, quando o "Barroso" fundeou na bahia de Santo Antonio, depois de rebocar o "Santa Maria" até ali, fel-o com vento de popa. Ora, a tendencia dos aeroplanos obedecendo ás leis da aerodynamica applicada, é apresentar permanentemente a prôa ao vento; como este soprava de popa, o "Santa Maria", uma vez privado da tracção anteriormente exercida pelo "Barroso", effectuou meia volta, sem que os seus tripulantes o pudessem impedir e foi violentamente arrojado contra o cruzador. A explicação não póde ser mais clara. A violencia dos choques reiterados, originados pelo vento e pelas ondas, angustiou de tal forma os tripulantes que elles sentiam — segundo expressão de Del Prete — como se aquelles golpes elles proprios os recebessem nos peitos e lhes quebrassem as costellas. "Por momentos" — disse Zacchetti — "cremos que o raid estivesse terminado ali, por destruição do apparelho; entretanto, a providencia, efficazmente cooperada pelos marinheiros brasileiros, afastou o perigo e a notavel resistencia da construcção do "Santa Maria" permittiu-nos verificar mais tarde que a sua estructura nada havia soffrido".

"As avarias de Fernando de Noronha não foram as primeiras soffridas pelo "Santa Maria". Tambem em Bolama, uma embarcação o abalroou durante o reboque, fazendo-lhe um buraco em um dos bótes, o que foi reparado immediatamente, sem outras consequencias. O terceiro accidente teve logar hontem, aqui no Rio, durante o reboque, pouco depois da chegada."

"Em Buenos Aires, os motores do "Santa Maria" serão substituidos. Del Prete e Zacchetti esclarecem que esta substituição obedece, exclusivamente, a uma precaução determinada desde que se organizou o plano da actual viagem aerea de De Pinedo."

"O funccionamento de ambos os motores tem sido absolutamente perfeito em toda a travessia, não requerendo senão os cuidados elementares que se applicam a todas as machinas — quer dizer — lubrificação, limpeza externa, verificação de funccionamento antes de emprehender cada vôo, e nada mais. Encontram-se em condições de levar o "Santa Maria" até muito longe; entretanto, é uma medida de prudencia aproveitar a demora em Buenos Aires, forçada pelo carinho do povo argentino, para realizar, num centro pleno de recursos, a substituição dos motores, por outros identicos — o que, se fosse adiado para mais adeante, como aconselharia o seu bom funccionamento, originaria uma nova demora, que representaria, então, além de sensivel perda de tempo, muitos outros inconvenientes, derivados da falta de meios no logar onde se teria que o fazer.

— Ao fazer-me estas declarações, parecia Del Prete confirmar que de Buenos Aires o "Santa Maria" se internará pelos rios da America do Sul, saindo no Amazonas, para alcançar os Estados Unidos costeando a America Central. Abstive-me, porém, de solicitar-lhe a positivação do itinerario, porque estou seguro de que a minha curiosidade teria sido impertinente e não mais frutuosa que a de tantos outros que solicitaram egual informação do proprio coronel De Pinedo.

Era hora de deixar Del Prete dormir, pois já manifestava fadiga."

### A situação na China

**Têm sido completos os resultados da greve geral em Hankow**

*Washington*, 2 (U. P.) — O consul dos Estados Unidos em Hankow, sr. Lockhart, informou o Departamento de Estado de que a greve geral em Hankow havia provocado a paralysação completa do trafego e do commercio.

O serviço de bondes está interrompido e os grevistas estão procurando até obrigar os chinezes e estrangeiros a abandonar as suas "rickshas" e os seus automoveis.

Tambem os serviços de telephones e de luz electrica estão suspensos.

*Pekin*, 2 (U. P.) — O general Sun Chuan Fang telegraphou de Nankin renunciando á chefia militar da região de Shanghai e declarando que a onda vermelha varreu as suas cinco provincias, tornando os seus esforços infrutiferos.

Espera-se que o general Chang Chung Chang assuma o commando, em nome do marechal Chang Tso-lin.

### A TRAVESSIA DO ATLANTICO POR UM AVIÃO URUGUAYO

**Partiu de Casablanca para Las Palmas**

*Paris*, 2 (U. P.) — Communicam de Casablanca, que os aviadores uruguayos partiram daquella cidade ás 8 horas e 30 minutos da manhã, com direcção á Las Palmas.

*Casablanca*, 2 (U. P.) — Poucas pessoas assistiram á partida dos uruguayos. As autoridades maritimas acompanharam os aviadores até ao aeroplano, saudando-os quando o apparelho largou.

O major Larre Borges disse que espera chegar á Las Palmas ás 2 horas da tarde e espera partir de Dakar para Bolama com a lua cheia, partindo, então, de Bolama, através do Atlantico á 18 deste mez.

### O cardeal Perosi melhorou e o cardeal Delai está peor

*Roma*, 2 (U. P.) — Foi annunciado ás ultimas horas da noite de hontem que o cardeal Perosi, que havia sido dado como estando ás portas da morte ha poucos dias, melhorou ligeiramente.

O estado do cardeal Delai, que está soffrendo uma pneumonia dos bronchios, peorou.

O papa mandou o seu medico pessoal, dr. Amici, a prestar seus serviços a ambos os cardeaes.

### O VÔO PAN-AMERICANO

**Já partiu para a Argentina o "San Antonio"**

*Valdivia*, 2 (U. P.) — O aeroplano "San Antonio", da esquadrilha Pan-Americana, deixou hoje esta cidade com destino á Bahia Blanca.

### AS RELAÇÕES ENTRE A GRÃ BRETANHA E A RUSSIA

**O governo de Londres não replicará á resposta de Moscou**

*Londres*, 2 ("Correio da Manhã") — O governo não pretende enviar nenhuma outra nota replicando á resposta do protesto britannico, e deixará áquelle paiz a responsabilidade do rompimento das relações diplomaticas entre os dois paizes, se o preferir. Essa decisão foi communicada hoje á Camara dos Communs pelo proprio ministro dos Estrangeiros.

A declaração do sr. Chamberlain provocou applausos da maioria das bancadas e dos ministros.

O gabinete, portanto, considera-se satisfeito com o protesto e reserva-se para agir de accordo com as circumstancias. Isto será o melhor meio de evitar qualquer precipitação dos acontecimentos.

Mas embora não se pense no rompimento immediato, a nota do Soviet, pelos seus termos, está sendo considerada uma imprudencia.

### O NOVO GOVERNO DO URUGUAY

**Tomou posse hontem do seu cargo o presidente Juan Campisteguy**

*Montevidéo*, 2 (U. P.) — O novo presidente do Uruguay, dr. Juan Campisteguy, prestou juramente como presidente ás 5 horas da tarde de hontem, no Palacio Legislativo, e assumiu as suas altas funcções ás 6 horas da tarde, na Casa do Governo.

Houve pouca agitação com a posse do novo presidente e elle recebeu muitos fracos applausos por parte do povo.

*Montevidéo*, 2 (A. A.) — Prestaram juramento hoje, assumindo a direcção das pastas para que foram nomeados, os srs. Rufino Domingues, ministro das Relações Exteriores; Eugenio Lagarmilla, ministro do Interior, e general Mendoza Duran, ministro da Guerra.

*Montevidéo*, 2 (A. A.) — O ministro do Brasil, dr. Helio Lobo, apresentou hontem ás autoridades o commandante do cruzador "Bahia", que veiu assistir á posse do novo presidente da Republica, dr. Juan Campisteguy.

*Montevidéo*, 2 (A. A.) — A embaixada especial do Brasil compareceu, hontem, a todas as solennidades da transmissão do poder supremo da Republica ao presidente Campisteguy.

No desfile deante do palacio do Congresso tomaram parte, sendo muito applaudidos, os marinheiros do "Bahia".

*Montevidéo*, 2 (A. A.) — O ministro Helio Lobo offereceu hontem uma festa, no Club Uruguay, aos demais membros da embaixada especial do Brasil á posse do presidente Campisteguy.

A embaixada especial do Brasil, que como se sabe é presidida pelo dr. Helio Lobo, no caracter de embaixador, vae offerecer grande recepção ás outras delegações dos paizes amigos que vieram assistir á transmissão do poder.

*Montevidéo*, 2 (A. A.) — São os seguintes os pontos basicos do programma do novo presidente da Republica, dr. Juan Campisteguy:

1º — Confraternidade americana;

2º — Manutenção e fortalecimento das relações do Uruguay com todos os paizes do mundo;

3º — Applicação integral do principio da arbitragem;

4º — Melhoramento do Exercito e da Marinha, dentro dos recursos ordinarios e sem nenhum intuito de bellicosidade mas tão apenas como garantia da autonomia nacional;

5º — Asseguramento de todas as liberdades e defesa de todos os direitos;

6º — Necessidade do augmento e melhoria da policia; reconhecimento do direito de greve, desconhecendo-o porém quanto aos funccionarios publicos e aos policiaes.

### Um desastre de trem em Palermo

*Palermo*, 2 (U. P.) — Dois trens de passageiros abalroaram na estação terminal de Imerese, ficando feridos sete passageiros. Um bombeiro acha-se em estado grave.

## Os sports pelo telegrapho

**Uzcudum vae bater-se com o campeão Neozelandez Heeny**

*Nova York*, 2 (U. P.) — Embora nada tenha sido ainda assentado quanto aos termos do contrato, espera-se que o pugilista hespanhol Paolino Uzcudum, campeão europeu de peso maximo, lute com Tom Heeny, campeão neozelandez, a 23 deste mez, no Madison Square Garden.

Paolino derrotou recentemente o peso maximo scandinavo Knute Hansen por pontos, em uma luta interessante aqui travada.

*Minneapolis*, Minnesotts, 2 (U. P.) — Jimmy Delaney, pugilista da classe de peso leve, que tem estado recolhido ao hospital desde o começo da semana passada, ali soffrendo uma operação devido á uma infecção violenta em um dos braços, occasionada por ferimentos que recebeu na sua ultima luta de box em Buffalo, ha duas semanas, encontra-se em situação gravissima, não se esperando que elle possa viver mais de vinte e quatro horas.

*Washington*, 2 (U. P.) — Willie Hoppe, campeão mundial de bilhar venceu o primeiro round do campeonato mundial de bilhar, vencendo Kinrey Matsuyama, do Japão, pelo score de 400 por 386. Os peritos acreditam que o jogador japonez fez o campeão disputar um dos matches mais duros da sua carreira sportiva.

# O Tribunal de Contas de São Paulo

**(Carlos da Maia)**

Quando, encerrado o expediente, deixámos o nosso escriptorio e rumavamos para o ponto dos bondes, com destino a casa, s. ex. passava pelo largo da Misericordia, de volta do trabalho diario no Tribunal de Contas, do que é um dos mais operosos ministros.

Mantemos com s. ex., desde longa data, amistosas relações. Homem publico de incontestavel valor, foi um dos edis que mais intelligentemente actuaram no palacete da rua Libero, onde succedeu ao sr. Washington Luis, no posto de prefeito, durante fructuosa interinidade. Mais tarde, vimol-o na Secretaria da Fazenda, no ultimo quadriennio presidencial, a gerir com grande competencia a pasta de maior responsabilidade do governo. E não fôra a obediencia ás injuncções politicas que o obrigaram a ter no ministerio um representante da situação dominante no Rio Grande do Sul, e provavelmente seria elle, por seus inegaveis meritos, o occupante da pasta que o sr. Getulio Vargas superintende. Não só por isso, mas tambem por sua inteira conformidade ao plano financeiro da estabilização do cambio e fixação da moeda.

Subimos a rua Direita até á praça do Patriarcha. Tarde amena, pois á canicula, que flagellára a população durante longas horas, succedera bruscamente uma temperatura agradavel de quasi inverno. E, indifferentes ao bulicio da arteria urbana, que a essa hora regorgitava de transeuntes, de senhoras e senhoritas que contemplavam vitrinas e de moços que confabulavam em grupos á porta das confeitarias, fomos palestrando, com breves commentarios, sobre assumptos da actualidade. Veiu á baila o Tribunal de Contas, cuja actividade surprehendente s. ex. exalçou com enthusiasmo. Effectivamente, no periodo de 1º de julho de 1925 a 30 de junho de 1926, realizou nada menos de 223 sessões, trabalhando a valer. Digno de elogios é o pessoal de sua secretaria, sempre assiduo á hora do ponto e incansavel no cumprimento de seus deveres, constituindo assim rara excepção no capitulo da nossa burocracia.

Mas a palestra, pouco depois, resvalava para outros themas, entre os quaes o regosijo das industrias nacionaes, que, mercê do cambio baixo, já não temem a concorrencia estrangeira e vão proseguindo na mesma rota de prosperidade que as bafejára durante a quadra calamitosa da grande guerra.

Já não pensavámos no Tribunal de Contas, quando, no dia seguinte, nos chegou ás mãos o relatorio que o seu presidente, sr. Jorge Tibiriçá, dirigiu ao Congresso Legislativo, em 14 de julho de 1926.

Foi o segundo documento que nesse sentido s. ex. endereçou ao poder legislativo, usando da mesma linguagem franca e de altiva independencia que empregára no primeiro, para pôr em relevo os vicios que desvirtuam a natureza das funcções daquelle departamento do serviço publico e para pedir o necessario remedio a esses males.

O Tribunal de Contas não foi instituido para figura de ornato apparatoso e inutil, mas para servir de intermediario da administração do Estado e do legislativo na applicação rigorosa dos dinheiros publicos, pois tem a attribuição de rever, julgar e registar todos os pagamentos autorizados pelo governo, dentro das normas legislativas. E' assim uma sentinella vigilante do Thesouro, com garantias para agir, livre e desassombradamente, contra quaesquer ameaças que mesmo de longe possam influir em suas decisões.

Mas o Tribunal, infelizmente, dentro das linhas actuaes, não póde preencher os intuitos que presidiram á sua creação. Quem o diz não somos nós, mas o seu honrado presidente. A attitude energica assumida logo no inicio do seu funccionamento pelos illustres membros que o compõem, recusando registo a muitas requisições de pagamento consideradas illegaes, fez que o governo lhe retirasse as condições basilares, transformando-o em simples simulacro de fiscalização e cassando-lhe, por essa fórma, a sua unica razão de existencia util.

A lei que o deformou não obedece ao texto constitucional que o instituiu, especialmente para liquidar as contas da receita e despesa é verificar a sua legalidade, com séde na capital e jurisdicção em todo o territorio do Estado.

E' ainda o sr. Jorge Tibiriçá quem patentea aos olhos do legislativo os vicios da actual organização, confrontando o rito processual anteriormente seguido, em relação aos actos denegatorios de registo, com o processo adoptado pela reforma.

Pelo processo primitivo, o legislador interessava o chefe do Estado e o publico na pendencia creada pelo secretario ordenador da despesa julgada illegal pelo Tribunal, ao passo que, pelo processo actual, o chefe do Estado é substituido pelo secretario da Fazenda, cujas funcções são exercidas discrecionariamente, nullificando de certo modo a missão do Tribunal.

Foram supprimidas as directorias creadas para o regular funccionamento do Tribunal. A consequencia desse acto é o accumulo frequente de difficuldades no julgamento dos casos mais simples, conforme assignala o relatorio em um de seus annexos, relativo a uma prestação de contas.

O que, porém, mais impressiona no relatorio do sr. Jorge Tibiriçá é a sua exposição a respeito de pagamentos effectuados pelo 3º pagador do Thesouro, sem que tivessem sido registados no Tribunal, por trazerem as respectivas requisições a nota de "urgente".

Mais de noventa por cento desses pagamentos foram feitos á revelia do Tribunal, conforme se vê dos seguintes algarismos, dados a lume no relatorio:

| | |
|---|---|
| *Setembro e outubro de 1925* | |
| Papeis não registados, por urgencia, 90, na importancia de réis | 1.264:493$663 |
| Não registados, sem aquella nota, 46, na importancia de rs. | 254:693$288 |
| Registados, 46, representando apenas o valor de réis | 131:118$090 |
| *Novembro* | |
| Sem registo, com urgencia | 413:783$277 |
| Sem registo e sem urgencia | 1:872$800 |
| Registados regularmente | 66:175$626 |
| *Dezembro* | |
| Sem registo, com urgencia | 1:234:148$856 |
| Regularmente registados | 147:518$338 |
| *Janeiro e fevereiro de 1926* | |
| Não registados, *com urgencia* | 885:325$625 |
| Registados préviamente | 4:000$000 |
| *Fevereiro (supplementar)* | |
| Não registados, com urgencia | 417:937$396 |
| Registados | 9:364$320 |

A "urgencia" é mero pretexto para evitar a fiscalização. E' ainda o sr. Jorge Tibiriçá quem isso mesmo accentúa, mostrando que o Tribunal trabalha diariamente e dá prompto expediente aos serviços que lhe são affectos.

E' de esperar que o Congresso attenda ás solicitações do presidente do Tribunal de Contas, aquinhoando este com o necessario apparelhamento, para agir com autonomia e independencia e para que possa ser o "orgão que, conhecendo de toda a contabilidade do Estado, possúa meios de assegurar ao Poder Legislativo que os balanços demonstram leal e perfeitamente o movimento dos dinheiros publicos."

Ao contrario, se prevalecer como está, sem efficiencia para exercer suas funcções fiscalizadoras e com a sonegação systematica de pagamentos effectuados pelo Thesouro sem o necessario registo, sob o pretexto de que se trata de pagamentos urgentes, o melhor a fazer é acabar de vez com o Tribunal de Contas, para que não se converta em um instituto de mera fachada e cuja manutenção custa muito dinheiro aos cofres publicos.

## Em viagem para Nova York é passageir ado "Pan-America" a viuva Roosevelt

Em demanda de Nova York directamente, passou hontem, pelo porto desta capital o "Pan America" conduzindo poucos passageiros.

O transatlantico norte-americano procedeu dos portos do Rio da Prata, e as suas condições sanitarias foram verificadas boaes pela Saude.

Viaja no "Pan-America" de regresso a Nova York depois de haver passado cerca de um mez em Buenos Aires, a viuva Roosevelt.

No mesmo paquete segue para a America do Norte, onde vae disputar varios matchs de football a equipe do Club Nacional de Montevidéo.

## ESCRAVIDÃO E LIBERDADE

A escravidão ainda não se acha extincta da face do planeta; ella existe em varios pontos, mórmente na Birmania. Annuncia-se, agora, que o governador inglez de Rangoor, vae botar um paradeiro a semelhante torpeza. Para esse fim, já convocou todos os chefes de tribus e começou dando ordem ao potentado da Birmania para que libertasse immediatamente cinco mil escravos que "gemiam algemanos", como diriam os abolicionistas de outrora.

Considerando o phenomeno social debaixo do prisma philosophico, deviamos certamente perguntar: "Será o homem mais feliz na escravidão ou na liberdade?"

A pergunta é de resposta difficilima. Sociologicamente, nem a podemos admittir, está claro.

Mas, na realidade, quaes são os povos que gozam, no momento actual, de inteira liberdade? Não se acham elles — ou pelo menos a grande maioria — escravizados aos proprios governos, ou aos chefes dos governos?

Poderemos nós dizer que somos um povo livre?

Basta que nos recordemos dos dois ultimos quadriennios...

## O "Groix" chegou do Rio da Prata

Procedente de Buenos Aires, aportou, hontem, á Guanabara, o "Groix", que se destina ao Havre e portos intermediarios de escalas.

O transatlantico francez transportou poucos passageiros para o Rio e conduz regular numero em transito.

## PRESENTES AO "CORREIO DA MANHÃ"

Em regosijo á inauguração do Salão Paulista, á Avenida Rio Branco, 134, com completas installações de barbeiro e cabelleireiro e com secções especiaes para senhoras e creanças tendo pessoal habilitado para ondulações, pintura, manicure e callista, esteve hontem em nossa redacção um representante da firma Botelho & Dias, que nos trouxe varias artisticas ventarolas.

# Para ler no bonde

## ECOS DO CARNAVAL

*Quarta-feira de cinzas. Rins combalidos pela violencia de certas eliminações. Cabeça pesada. Sêde. Na bôca, um gosto vago de corrimão de casa de commodos.*

*Bebe-se uma Caxambú com gelo, numa mesa da Brahma.*

*Já cada um dos presentes, á esta hora de sobriedade e tristeza, contou um episodio do carnaval que morreu, quando chega o momento do pintor Helios Seelinger.*

*No High Life, segunda-feira, corria a festa em meio, quando, ao approximar-me do gabinete reservado ás senhoras, vejo, á porta, o Paulo Boneschi, a bradar, gesticulando:*

*— O cumulo dos desaforos! E dizer que não ha, nesta casa, uma policia interna para cohibir taes abusos!*

*Vejo o sr. Domingos Segreto, que delle se approxima:*

*— Como director e interessado pela moralidade da festa, aqui estou a seu dispor. De que se trata?*

*E Boneschi, sempre furioso, apontando para o gabinete das mulheres:*

*— Ha que segundo me informa uma senhora que daqui saiu, entrou, neste recinto, um homem, que nem uma fantasia feminina traz sobre o corpo, um homem, sr. Domingos Segreto! E ha ainda que, ao indagar do caso á porteira, tive como resposta, apenas, esta phrase: — O sr. não se incommode porque isso não tem importancia!*

*— Ter importancia, tem, diz o sr. Segreto. O logar é destinado, exclusivamente, ao toilette intimo das senhoras.*

*E vae para falar á funccionaria encarregada do departamento feminino quando a actriz Margarida Max, que de lá acaba de sair e ouve toda a scena entre ambos, intervem.*

*— Afinal os senhores estão fazendo um barulho dos diabos por uma coisa destituida de toda e qualquer importancia. Um homem! Um homem! Um lobo entre ovelhas! Um par de calças no gabinete destinado ás mulheres! Sabem, porém, quem é este homem?*

*Ha um momento de silencio e de espectativa.*

*E a sympathica actriz, acalmando o Boneschi e o pressuroso Segreto:*

*— O homem! O homem é o sr. V. M....*

PLIC.

## O morto á força

Um moscovita chamado Jakubovski, deu entrada num hospital francez, atacado de grave pleuriz. Apezar da opinião dos medicos que o consideravam perdido, Jakubovski sarou; mas a administração do hospital, tendo prematuramente registrado a sua morte, o "escapo" levou um boletim de saida em que o seu obito estava verificado.

Desagradavel consequencia, o gerente da casa onde elle habitava, já havia alugado os seus aposentos e recusou terminantemente restituil-o a um morto, que deveria estar no cemiterio.

Em compensação, Jakubovski negou-se terminantemente a pagar todo e qualquer imposto ao fisco, pois que, como morto, de posse de uma verdadeira certidão de obito, não está sujeito ao pagamento de nenhum imposto.

E' o que vale.

Mas, que caso complicado para essê homem!

## O dia de hontem no palacio Rio Negro

O presidente da Republica não recebeu pessôa alguma além do dr. Alarico Silveira, secretario da presidencia, com quem conferenciou.

— O chefe de Estado fez-se representar pelo dr. Ribeiro Lessa, official de gabinete da presidencia, na sessão da Academia de Letras em homenagem ao escriptor inglez Rudyard Kipling.

— O coronel Teixeira de Freitas, chefe da casa militar do presidente da Republica, representou s. ex. na missa mandada rezar ante-hontem pela familia do conselheiro Ruy Barbosa, em commemoração do 4º anniversario do passamento do egregio brasileiro.

## A Associação Brasileira de Imprensa e o attentado contra o jornalista Crispim Mira

Em resposta ao telegramma que a Associação de Imprensa lhe havia enviado, relativamente ao attentado contra o jornalista Crispim Mira, o sr. Adolpho Konder, governador de Santa Catharina, enviou o seguinte despacho: "Dr. Barbosa Lima Sobrinho. Redacção "Jornal do Brasil". Presidente Associação. Rio. Relativamente attentado de que foi victima jornalista Crispim Mira o que motivou telegramma do meu prezado amigo cabe-me informar-lhe que foram dadas as providencias para apurar responsabilidades autores dessa brutal e revoltante aggressão. Inquerito policial já está concluido devendo iniciar-se agora phase judiciaria para punição culpados. Cordeaes saudações. (a) *Adolpho Konder*, governador".

## As costureiras da Intendencia da Guerra não recebem ha tres mezes!

Ha tres mezes não recebem o pagamento dos serviços que executam para a Intendencia da Guerra, as costureiras que fazem as roupas para as praças de prét.

A situação é embaraçosa, para as prejudicadas entre pessoas pobres que se encontram a braços com crescentes necessidades.

Levamos a queixa que nos foi trazida ao conhecimento do titular daquella pasta.

## Nomeação na directoria do Interior e Justiça

Foi nomeado o sr. Raul Marcial para o logar de auxiliar estagiario da Directoria do Interior e Justiça do Estado do Rio.

## Club de Imprensa

Realiza-se hoje ás 5 horas a sessão ordinaria do Conselho Executivo do Club da Imprensa para tratar de assumptos de magna importancia, dentre elles a instituição do "Dia do Orphão do Jornalista".

# De São Paulo

## COMO ELLES FALAM E COMO DEVIAM FALAR...

Tem sido muito commentada uma entrevista que o sr. Altino Arantes concedeu a um jornalista, a proposito da situação politica no Estado. Pareceria talvez superfluo accrescentar que se trata de um membro da commissão directora do P. R. P., recentemente reconciliado pela segunda vez. O sr. Altino, que abandonou á sorte seu velho e antigo ex-companheiro Olavo Egydio, parceiro nas duas ultimas scisões, é o curioso candidato que, de tanto pavor que lhe infundiu a força eleitoral do Partido Democratico, andou a infringir a disciplina ferrea da agremiação a que pertence e a desobedecer as instrucções rigorosas de seu collega Lacerda Franco, presidente da commissão directora. O sr. Altino fez larga distribuição de cedulas com a repetição de seu nome, no respectivo districto.

Vale a pena, portanto, ver como se manifesta o ex-presidente do Estado, que esteve a pique de naufragar definitivamente na politica paulista, como o abandonado sr. Olavo, se não agisse com aquella proverbial prudencia aprendida na escola politica por onde se formou: a de seu dedicado protector, o fallecido conselheiro Rodrigues Alves. Essa prudencia, em termos mais positivos, chama-se gymnastica, acrobacia, ou, mais vulgarmente, numa giria já consagrada, *maromba*. Emquanto os directores do P. R. P. faziam ao sr. Olavo Egydio toda a sorte de desfeitas e pirraças, sujeitando-o a humilhações que um homem de brio difficilmente supportará, o sr. Altino se deixava ficar na Europa, menos por estar a divertir-se do que por calculo. O que lhe convinha era conservar-se afastado do scenario politico de São Paulo...

E os outros foram fazendo tudo. O sr. Alvaro de Carvalho, cujas affinidades politicas com o sr. Altino Arantes toda a gente conhece, porque entroncam na genealogia politica dos Rodrigues Alves, acabou acceitando, de esmola, uma cadeira de deputado. Disseram-lhe que aquillo é sacrificio para pouco tempo, uma *diminuição* transitoria. O sr. Carlos de Campos, a quem o homem que tomou conta do Banco Hypothecario e Agricola attribue um espirito de concordia inegualavel, *arranjou tudo*, como naquella interessante comedia de Claudio de Souza... O que fica em destaque, porém, é a posição esquerda do antecessor do sr. Washington Luis na presidencia do Estado. Transformaram-n'o em artista do aramo, e elle mostrou que é, realmente, um equilibrista como poucos.

Mais sincero seria o sr. Altino Arantes, e attenuaria, provavelmente, a posição que teve de acceitar, se não deixasse transparecer, machiavelicamente, a intenção em que está o P. R. P. de impedir, custe o que custar, a entrada do sr. Marrey Junior na Camara Federal. Os politicos do situacionismo paulista estavam e estão impressionados com a eleição desse candidato popular, o mais votado da chapa do primeiro districto, e insinuam a sua exclusão. Sabe-se que o sr. Marrey não é um *papão*, capaz de metter medo aos septuagenarios da commissão directora. Mas é um homem. Na Camara Federal, com os recursos que todos lhe reconhecem, mostrará ao paiz, de uma tribuna de larga e intensa repercussão, o que é a politicagem paulista.

Seja como fôr, ao sr. Altino e a seus companheiros ficaria mais bonito se dissessem que o P. R. P., sem quebra do prestigio que se arroga, lealmente proclamava a brilhante victoria do sr. Marrey e do Partido Democratico...

## RECLAMANDO CONTRA AS TRANSGRESSÕES NO FUNCCIONAMENTO DO COMMERCIO

### Uma longa representação entregue ao prefeito

A União dos Empregados do Commercio enviou, hontem, ao prefeito uma longa representação a proposito das transgressões no funccionamento do commercio. Reclama contra o descaso com que as agencias municipaes assistem á burla da lei reguladora do funccionamento dos estabelecimentos desta capital, o que, alem de attentar contra direito dos empregados, coloca ainda em condições de desegualdade as casas compridoras de seus deveres.

Descendo a minucias, affirma a representação: 1º — Muitas casas existentes no centro urbano e nos suburbios, cujo funccionamento é limitado das 8 ás 19 horas, funccionam das 7 ás 20 e 21 horas. 2º — Numerosa é a quantidade de commerciantes que abusam do commercio de addicionaes, não respeitando as determinações fixadas para a especie principal que caracterisa os seus estabelecimentos. 3º — Na maioria das ruas da Central do Brasil e da Leopoldina, existem estabelecimentos que funccionam aos domingos, portas abertas ou semi abertas, com o conhecimento de varios guardas municipaes. São Chapelarias casas de calçados, de joias, de fazendas, de armarinho, etc.

Fóra do centro urbano, trabalham em absoluto desaccordo com as leis e regulamentos muitos commerciantes estabelecidos das ruas do Cattete, Pedro Americo, São Christovão, Mem de Sá, Salvador de Sá, Visconde de Itauna, etc. As vezes, com a simples addicional para o varejo de cigarros e artigos para fumantes, funccionam das 7 ás 20, 21, 22 e 23 horas casas caracterisadas como chapelarias, artigos para viagens, papelarias, armarinhos, etc, etc., cujo funccionamento é comprehendido das 8 ás 17 horas.

Accentua ainda que antes e depois do horario do funccionamento das casas commerciaes apenas permanecem nas agencias municipaes um só guarda de plantão o qual não pode ser requisitado para constatar as infracções da lei. Concluindo a representação solicita do prefeito energicas providencias para acabar de vez com o abuso.

# GASTRONOMOS...

## Torres Homem e o visconde do Rio Branco

### Um famoso duello entre Francisco Octaviano e Justiniano da Rocha

Hoje em dia cuidam-se pouco destas coisas... Com a vida moderna, em que a velocidade vae occupando, em tudo, o primeiro logar, e em que existe esta preoccupação accentuada da rapidez, da ligeireza, pouco tempo sobra para os devaneios gastronomicos.

Nota-se, mesmo, como cairam de moda os almoços e jantares que, em tempo, já constituiram o principal centro de reunião de politicos e literatos. Sabe-se como eram famosos, na França os almoços de Dumas e os jantares de Sainte Beuve, agrupando em derredor de sua mesa a fina flôr da intelligencia e da cultura franceza contemporanea.

No Brasil tivemos tambem a nossa *edade de ouro da arte culinaria*, como diria, com a finura do seu espirito, o sempre apreciado José Pires da Bahia. No Imperio os nossos homens publicos, sem despreoccupar dos negocios nacionaes, em cujo trato foram inexcediveis, achavam, sem difficuldade, a sua hora vaga, para gozar as delicias dos pratos saborosos.

Francisco de Salles Torres Homem, visconde de Inhomirim, foi, por exemplo, em sua época, o que o povo costuma chamar, na rudeza de sua linguagem, "um bom garfo". Tem-se ouvido muito dizer que nos gastronomos a partir de certa altura, o estomago acaba absorvendo completamente o cerebro. Fantasias! Quantos comilões de talento enchem as paginas da historia... Em Torres Homem, mesmo, temos o caso de um apaixonado devoto da arte culinaria, que foi, entretanto, um dos espiritos mais brilhantes, e uma das culturas mais profundas do tempo em que viveu.

Torres Homem, diz o visconde de Taunay, "comia a valer, sendo ao mesmo tempo glutão e guloso, e quando mais adeantado em annos, *gourmand* e *gourmet*, conforme distinguem os francezes, isto é dado aos prazeres da mesa, mas difficil e delicado critico na apreciação de finas iguarias."

Havia aqui no Rio, um senhor Barros, bahiano geitoso e de bom gosto, que reunia sempre a almoçar ou jantar em sua casa os figurões da politica. Torres Homem tornara-se um dos seus convivas infalliveis. Antes de começar, o autor do *Libello do Povo* dizia-se indisposto, encommodado, desejoso, mesmo, de dar, esta vez, uma folga ao organismo cansado de tantas devorações. Era o introito costumeiro. Aos poucos, da sopa ao peixe, do peixe á empada, aos camarões, aos miolos, ao filet, á gallinha, ao assado, ao perú, ao presunto, tudo sempre acompanhado de farofa e de arroz, ia deixando os concorrentes na bagagem...

— "Este nosso Barros tem optimas intenções; mas, não ha duvida, afoga-nos na banha americana e no azeite de dendê."

E comia... comia, cada vez mais, sem parar a bôca, falando, dando conselhos aos vizinhos:

— "Não coma do pão senão a codea; o miolo incha logo no estomago e occupa logar que póde ser muito mais bem preenchido."

Não se limitava a comer atôa, só pelo prazer de encher a barriga. Ha muitos gulosos dessa especie. Exigente, queria tudo do melhor, chegando a estas minucias: desprezar o miolo do pão que, enchendo, ia usurpar o espaço que outras coisas mais deliciosas occupariam com melhor sabor para o seu paladar.

— "O' senhores, que injustiça, um vatapá destes, deveras sublime; e ninguem o gaba, nem uma palavra". Era o Barros quem gritava, com orgulho, sustentando, cheio de ufania, a tirrina quasi transbordante.

— "Senhor visconde, v. ex. ha de por força comer segundo prato, fundo e bem cheio".

— "Não, senhor Barros, exija tudo de mim, até a cabeça, menos isto! Depois diriam que foram as suas mãos que me cavaram a sepultura."

E... atirou-se com vontade ao *vatapá*.

Outro hospede do Barros, assignalado, tambem, por Taunay, era o visconde do Rio Branco. Com a sua discreção de maneiras, e distincção de attitudes, não ficava atrás dos apreciadores da bôa comida. Gastronomo e... implicante...

Francisco Octaviano, o admiravel poeta-estadista, e Justiniano José da Rocha, o jornalista vigoroso, o pamphletario temivel da *Acção, Reacção, Transacção*, foram, egualmente, dois grandes comedores. Ficou celebre o duello gastronomico que, entre os dois, um dia se travou, o velho Nabuco de Araujo á cabeceira, e o marquez de Abrantes, "como presidente, e "juiz unico" da contenda. Salvador de Mendonça narra o encontro com muita graça. Abrantes, Justiniano á direita, Octaviano á esquerda, declarou "as condições do duello: comerem os contendores segundo as maneiras civilizadas, depressa ou de vagar, mas ficando como vencedor quem mais comesse". "Bateu palmas e iniciou-se o combate."

"Os dois gastronomos, conhecidos nesse tempo como os dois melhores garfos do Rio de Janeiro, começaram por algumas generosas fatias de presunto, com pão e salada, regadas com algum vinho branco; em seguida demoliram cada um a sua *mayonnaise* de peixe, passaram ambos a devorar cada qual a sua perdiz trufada; depois uma boa lira de *roast-beff*, dois perús de forno e respectivos recheios de farofa, azeitonas e ovos duros, com tal brayura que os circumstantes já olhavam com terror para os combatentes e um dos copeiros já estimava o peso do alimento ingerido por cada um delles em mais de sete libras. Passaram aos doces, e quando atacaram conjunctamente um grande prato de desmamadas, Justiniano colhia-as com tal prazer que Octaviano disparou a rir até ao ponto de não poder continuar o duello; e, voltando-se para Justiniano, disse-lhe: — Rocha você já viu a ultima gravura de Gargantua, quando o padeiro lhe mette uma empada na boca com a pá? Você já não come desmamadas, enforna-as! E tomando uma taça de champagne, e bebendo á saude do contendor, deu-se por vencido. O marquez de Abrantes proclamou vencedor a Justiniano, declarando haver ficado ali bem comprovada *a sua maior capacidade.*"

Alfredo Pujol que, no seu discurso de posse na Academia, refere toda essa historia, accrescenta, como appendice, que "dois dias depois um dos filhos de Justiniano José da Rocha contou a Salvador de Mendonça que, ao voltarem de carro para casa, finda a funcção, o pae, que ainda tirára da mesa um jacú, para o almoço do dia seguinte, pelas alturas do chafariz do Lagarto deitara-lhe fóra os ossos, por tel-o liquidado em caminho."

Tudo na vida evolue. Os politicos daquelles tempos atiravam-se a estas *comidas*. Os de hoje, mais praticos e mais civilizados, preferem *outras*, talvez melhores e com certeza mais rendosas... Questão de época...

**Heitor Moniz**

## CRUZ VERMELHA BRASILEIRA

### Curso de Clinica Urologica

Acham-se abertas até o dia 15 do corrente, as inscripções do Curso de Clinica Propedeutica Urologica do dr. Estellita Lins.

As aulas terão logar ás segundas, quartas e sextas-feiras, ás 8 1/2 da noite, no amphytheatro da Cruz Vermelha Brasileira e como nos annos anteriores, será conferido o certificado aos estudantes que demonstrarem aproveitamento e assiduidade. O programma, nos moldes de Neker, será administrado em demonstrações praticas durante os meses de março, abril e maio.

Para mais informações, na secretaria da Cruz Vermelha Brasileira.


**DR. RODOLPHO JOSETTI**

Membro effectivo do Collegio Americano dos Cirurgiões e da Sociedade Allemã de Cirurgia.

Ex-assistente dos hospitaes de Berlim e do Rio de Janeiro. Director technico e cirurgião do Sanatorio Guanabara.

Especialidade: cirurgia thoracica e abdominal. Vias biliares e urinarias, appendicites, hernias, tumores, etc.

Consultorio: Treze de Maio, 36, 1º. 4 ás 6 horas. Tel. 1.000 Central. Residencia: Domingos Ferreira, 352. — Tel. 2.000 Ipanema.

(5746)


## Vae ser procedida a revisão de despachos em varias Alfandegas

O ministro da Fazenda resolveu que se proceda á revisão de despachos nas alfandegas do Rio, Santos, Porto Alegre, Bahia, Recife e Pará, por empregados do Ministerio da Fazenda, em acção directa junto ás secções "Hollerith", para instruir, orientar e fiscalizar todo o serviço.

Para o referido serviço, na Alfandega do Rio, foram designados os segundos escripturarios do Thesouro Nacional Jeronymo de Medeiros Rocha e Antonio Forjaz de Lacerda Coutinho, o guarda-mór da Alfandega de Victoria, Hugo Ramos, o 2º escripturario da Alfandega de Porto Alegre, David Cunha, e o agente fiscal do imposto de consumo, no Estado de Pernambuco, Mario Altino Corrêa de Araujo.

Para as outras alfandegas, a designação de empregados será feita pelo director da Receita Publica.


**EMPENHAR?**

Só na Casa GONTHIER 45|47, R. Luiz de Camões Empresta o VALOR REAL

(16622)


## Leite cru' tambem paga impostos

O juiz federal da 2ª vara julgou não provados os embargos e subsistente a penhora no executivo movido pela Fazenda Nacional contra a firma Machado & Costa, para obrigal-o ao pagamento da quantia de 1:675$, relativa ao imposto de leite crú.

## UM CASAMENTO ATTRIBULADO

### Duas vezes e meia adiado, teve que realizar-se sem pompas

*Londres*, 2 ("Correio da Manhã") — Realizou-se hontem o casamento duas vezes adiado do tenente - commandante Wilfred Maleson, portador da Victoria Cross por actos de bravura nos Dardanellos, com Miss Cecil Mary Collison. A cerimonia occorreu na egreja de Saint Marks.

Sabbado ultimo, o casamento fôra adiado, porque Malleson, em virtude de um abalo violento, havia perdido os sentidos, só os recobrando depois de algumas horas da hora marcada para a cerimonia.

A egreja já estava cheia pelo pessoal da congregação e convidados.

Anteriormente, a cerimonia fôra fixada para determinado dia de dezembro, mas teve um adiamento mysterioso.

Quando hontem Malleson começou a tardar, a Scotland Yard foi logo chamada a pesquizas, visto como já se dizia que elle havia desapparecido. A policia parece que o considerou desnecessario. E afinal, aranjou-se um meio de fazer a cerimonia no palacete que os noivos iam occupar, o que occorreu sem musica e com a presença de apenas alguns amigos.

## OS QUE ADQUIRIRAM IMMOVEIS

José Martins Junior, terreno á rua São Francisco Xavier 80 por 50:000$000;

Nair Duarte Nunes Rezende, terreno á rua Cesario Alvim, por 20:000$000;

Arthur Shephard Cliff, predio á rua Miguel Lemos n. 90 por 80:000$000;

Miguel Faustino do Monte, predios ás ruas Paula Brito numero 133 a 141 e Dona Amelia ns. 30 a 46 todos por 70:000$000;

Hanry Albaux, predio á Estrada Paranapuan, n. 346, por 20:000$000;

Tancredo Gofredo de Araujo, predio á rua Cunha Barbosa numero 21, por 10:000$000;

Severino Ragay uma casinha á rua Dona Maria Joaquina, por 2:500$000;

Adolpho Schaefer, terrenos pertencentes ao espolio do doutor Joaquim de Oliveira Fernandes, por 31:542$500;

Dr. Antonio Minervino de Moura Soares, predios á rua Magalhães Castro ns. 85 e 87, por 98:000$000;

Dr. Gustavo Mendonça, predio á rua General Delgado de Carvalho n. 32, por 44:000$000;

Joaquim Vieira da Rocha, predio á rua Leopoldo n. 295, por 22:000$000;

Wheathley C. Blake, terreno á rua Santa Philomena, por réis 12:000$000;

José Garcia, terreno á rua Padre Nobrega, por 2:090$000;

José Silas Fernandes, predio á rua Senador Pompeu n. 60 por 45:000$000.

## GUERRA AOS VERMES

De todas as verminoses que castigam o povo brasileiro, a mais grave, e, infelizmente, a mais espalhada é a uncinariose ou necatorose, vulgarmente conhecida por opilação, amarellão, anemia, mal da terra e cançaço.

Essa infestação, a par da ignorancia e da absoluta ausencia de educação hygienica, são os factores preponderantes da classica indolencia e da indifferença do brasileiro, sobretudo do homem rural.

No Brasil, em globo, a percentagem de habitantes ruraes, prejudicados pela infestação orça por 80 °|°. Ha, porém, vastas regiões, onde esse coefficiente sobe a 90 e á mais de 90 °|°.

De um modo geral, a capacidade do trabalhador rural, está reduzida, em media, de 40 °|°: mas seguramente um terço dos milhões de brasileiros infestados pelo *necator americanus*, tem essa capacidade reduzida de 60 a 80 °|°, não sendo pequena a cifra dos completamente inutilizados.

E, portanto, uma tremenda calamidade nacional, que urge ser combatida com vigor e pertinacia.

A maldita verminose não poupa localidade alguma do Brasil. Com maior ou menor intensidade ella impera em toda a parte, produzindo a anemia brasileira, de que resultam a indolencia e a indifferença, que caracterizam o nosso povo.

Ha 16 dias que me encontro em Vassouras, conhecida cidade fluminense, afamada pelo seu clima invejavel.

Effectuei até agora 448 exames cropologicos, verificando a infestação verminosica em 82 °|°, inclusive os de pessoas da Capital Federal, em veraneio.

Excluidos estes e os de pessoas residentes nas fazendas, a infestação verminosica na cidade é de 74 °|°, cabendo ao *necator*, apenas 38 °|°.

E que, em geral, as casas são servidas de installações sanitarias, esgotando para fossas ou riachos.

Entre os habitantes da roça, porém, a infestação pelo *necator* sobe a 60 °|°, e a verificada pelos vermes, em geral, attinge a 88 °|°.

Ora, o municipio de Vassouras, excepto dois districtos, uma parte do de Sacra Familia, e o de Paracamby, na baixada goza de justificada fama de salubridade. Está, no entanto, infestado, embora não seja muito favoravel a vida da larva do *necator*, o seu terreno silico-argiloso, em geral.

Isto revela a ignorancia hygienica do povo, e a necessidade de combatel-a, a todo transe.

Até agora os medicamentos empregados contra a verminose apresentavam inconvenientes, taes como máo gosto, cheiro nauseoso, a necessidade de dieta e de um purgativo posterior, e, não raro, accidentes desagradaveis, graves alguns, e até mortaes.

Hoje, felizmente, o problema do tratamento está brilhantemente resolvido com a necatorina "Merck", medicamento applicado em capsulas gelatinosas de bello aspecto, sem cheio, sem gosto e que dispensam o purgativo posterior.

O resultado é de efficacia decisiva.

Uma applicação basta, em regra, para que sejam expellidos todos os necatores, ou cerca de 98 °|°.

Nenhuma perturbação causa o remedio. Em cerca de 500 applicações, por mim verificadas, pessoalmente, não observei um unico accidente, por mais ligeiro.

Na sua quasi totalidade, os medicados não interrompem as suas occupações habituaes, nem no dia em que tomam a necatorina, que é tambem um excellente expellidor de tenias (solitarias).

Convencido de que tão cedo não se alcançará do nosso trabalhador rural o uso de latrinas e do calçado, penso que o que ha actualmente a fazer é convencel-o de que deve expurgar de vermes os intestinos, annualmente, tomando a necatorina Merck, toda a vez que perceber-se cançado e desanimado.

A necatorina Merck, além das vantagens indicadas, é de custo modico, ao alcance de toda gente.

Se tal habito se estabelecer entre os brasileiros, em poucos annos tornar-se-á insignificante a cifra de infestados pelo *necator*, o maior inimigo do Brasil, por ser o principal factor da anemia.

Convencido disso, é com o maximo prazer patriotico que faço esta communicação, e resolvi percorrer todo o paiz em propaganda de um medicamento, que, usado convenientemente e largamente, será o seu maior factor de prosperidade economica.

Vassouras, fevereiro de 1927.

**Belisario Penna**

## A Associated Press no Brasil

Parte, em breve, para os Estados Unidos, o sr. Douglas Naylor, representante da Associated Press no Brasil. Jornalista enthusiasta de sua profissão, de trato lhano e affavel, Naylor conquistou, não só no *Correio da Manhã*, pois conta em cada um dos que trabalham nesta casa um amigo sincero, como na sociedade carioca, vasto circulo de relações e amizades.

Naylor foi bem um continuador dos esforços proficuos de seus antecessores, sendo, como elles, um sincero amigo do Brasil, devendo, em breve, publicar, em inglez, interessantes trabalhos sobre o nosso paiz.

Substituirá Naylor na funcção de representante da Associated Press no Brasil o nosso companheiro de redacção Raul Brandão.

## 1ª Circumscripção de Recrutamento

Está sendo chamado com urgencia á séde da 1ª circumscripção, no Quartel General do Exercito, o tenente reformado do Exercito Urbano Varella.

## FRUTOS DA CONFERENCIA IMPERIAL BRITANNICA

### Já foi nomeado um representante diplomatico irlandez em Washington

*Londres*, 2 ("Correio da Manhã") — Dando cumprimento ao novo regimen diplomatico conseguido pelos dominios na Conferencia Imperial Britannica, o secretario das Colonias, sr. Amery, annunciou formalmente hoje, na Camara dos Communs, que o rei Jorge nomeára um ministro plenipotenciario que representará o Estado Livre da Irlanda em Washington.

## "Habeas-corpus" denegado

O juiz da 5ª vara criminal denegou o pedido de habeas corpus impetrado em favor de Narciso José de Oliveira, que allegava coacção por parte do 4º delegado auxiliar.

# NORTE & SUL

## BAHIA

### O RESULTADO CONHECIDO DO 2º DISTRICTO DA BAHIA ASSEGURA A ELEIÇÃO DO SR. MONIZ SODRE'

*Bahia*, 2 (do correspondente) — Segundo os boletins fornecidos pelas mesas eleitoraes é o seguinte o resultado do pleito no 2º districto: José Pinho, (genro do governador e inelegivel), ... 12.129; João Mangabeira, 11.621; Vital Soares, 9.836; Afranio Peixoto, 5.866; Moniz Sodré (opposicionista), 5.651; Ubaldino de Assis, 4.630; Pacheco Mendes, 4.291. Sendo em numero de 5 os deputados desse districto, está derrotado o sr. Pacheco Mendes.

### MANOBRAS DO GOVERNO PARA ESCONDER A DERROTA

*Bahia*, 2 (do correspondente) — Está causando indignação o procedimento do governo, fazendo publicar no "Diario Official" o resultado das eleições de modo confuso, as sommas erradas, com o intuito de armar effeito, collocando nos ultimos logares os candidatos da opposição, tudo isso contrario á verdade contida nos proprios boletins eleitoraes.

### O RESULTADO COMPLETO DO 1º DISTRICTO

*Bahia*, 2 (do correspondente) — Já é conhecido o resultado total do 1º districto, inclusive as eleições viciadas arranjadas pelo governo. O sr. Góes Calmon augmentou a lista de chamada da capital em mais mil eleitores mandando fazer a eleição a bico de penna nos municipios de Catú, Pojuca, Matta, Abrantes e Itaparica com o fim de salvar os seus candidatos. Apezar de tudo, por esses proprios resultados publicados no "Diario Official", o dr. Pacheco de Oliveira, candidato da opposição, está no terceiro logar.

Para esconder a victoria deste, o "Diario Official" sommou errado os resultados por elle mesmo publicados.

### A OPPOSIÇÃO ELEGEU DOIS DEPUTADOS NO 3º E UM NO 4º DISTRICTO

*Bahia*, 2 (do correspondente) — No terceiro districto estão eleitos, segundo os resultados conhecidos, os candidatos opposicionistas Altamirando Requião e Medeiros Netto.

No 4º districto o dr. Cordeiro de Miranda, candidato do Partido Democrata, derrotou a chapa do governo.

### A ELEIÇÃO DO SR. MONIZ SODRE' ESTA' FORA DE DUVIDA

*Bahia*, 2 (do correspondente) — A eleição do dr. Moniz Sodré, candidato pelo 2º districto, está fóra de todas as duvidas.

O "Diario Official" para mantel-o fóra dos eleitos tem deixado de publicar os resultados dos municipios onde o nome do dr. Moniz Sodré foi suffragado com grande votação.

### NO 3º DISTRICTO O GOVERNO FOI DERROTADO TAMBEM

*Bahia*, 2 (do correspondente) — Sobre as eleições do 3º districto ha uma grande balburdia. Os resultados chegados deram logar a varios incidentes desagradaveis entre os situacionistas. O sr. Simões Filho, em varias rodas, tem atacado o governador a quem accusou, por telegramma, de o ter mandado cortar, já depois do pleito, para garantir, com resultados falsificados, a victoria do sr. Braz do Amaral.

O governo já perdeu a esperança de salvar o sr. Salomão Dantas, candidato pelo 3º districto. Os nomes dos srs. Arlindo Leoni e Raul Alves foram muito votados. A opposição está documentada para provar diversas fraudes e escandalos que se verificaram na eleição deste districto.

## S. PAULO

### SUICIDIO DE UMA SENHORITA

*S. Paulo* 2 (A. A.) — Hontem á tarde a senhorita Luiza Pacce atirou-se debaixo de um trem da Cantareira, ficando muito mutilada e morrendo instantaneamente.

A joven suicida contava apenas 17 annos de idade e era filha do sr. Caetano Pacce.

Foi levada a este gesto tragico pelo facto de haver o seu noivo se recusado a acompanhal-a durante o Carnaval.

## RIO GRANDE DO SUL

### UM AEROPLANO DECEPA AS ASPAS DE UMA REZ

*Porto Alegre*, 28 (A. A.) — Telegramma recebido de Santa Maria informa que, na occasião em que o tenente Archimedes Cordeiro, pilotando um avião "Spad", tentava aterrar no campo de aviação daquella cidade, o apparelho foi sobre uma rez que estava deitada, decepando-lhes os chifres.

O aviador e o apparelho nada soffreram.

### O ASSASSINATO DO CORONEL JOSÉ BRISOLARA

*Pelotas*, 1 (A. A.) — Proseguindo as investigações que iniciara nesta cidade para a investigação do assassinato do coronel José Brisolara, com o interrogatorio do criminoso Delfim Marins, o chefe de policia dr. Armando Azambuja, já estava no local do crime, acompanhado do delegado de policia tenente Nunes Costa, do dr. Simões Lopes Filho, do coronel Frederico Costa e dos filhos da fictima.

O coronel Frederico Costa foi, na qualidade de representante da Junta Libertadora, acompanhar as diligencias, convidado pelo chefe de policia.

Chegados ao local, as autoridades iniciaram os trabalhos, sendo inqueridas oito pessoas pelo proprio chefe de policia e feito o exame no compartimento onde caiu morto Brisolara, no qual se viam ainda duas balas que não o attingiram, além de outros vestigios do crime.

Para o exame foi nomeado perito o dr. Frederico Costa que deu immediatamente inicio ás suas funcções, assistido pelo chefe de policia e pelo deputado Simões Lopes Filho, que serviu como testemunha.

Tendo regressado hoje, a esta cidade, o dr. Armando Azambuja seguiu para Seriêto, afim de fazer novas indagações, e inquerir varias pessoas.

### CORREU SANGUE EM CACHOEIRA, DURANTE O CARNAVAL

*Porto Alegre*, 1 (A. A.) — Communicam de Cachoeira que hontem ás 10 horas da noite, por occasião de maior movimento dos festejos carnavalescos, quando se realizava o corso na avenida José Bonifacio, ouviu-se um tiro e logo o panico poz o povo em correrias desordenadas.

Accudindo o intendente dr. João Neves e o delegado Amilcar de Albuquerque, não lhes foi possivel dominar o tumulto.

Travou-se em seguida cerrado tiroteio, do qual resultou sair morto José Mendes, praça do 14º corpo auxiliar, e feridos um soldado do Exercito e um guarda civil além de outras pessoas.

As festas terminaram bruscamente, tendo o capitão Helio Gonçalves impedido as praças do 3º batalhão de engenharia e o major Carlos Gama as do 14º corpo auxiliar.

O soldado Mendes, morto, foi levado para a sub-intendencia e aberto rigoroso inquerito civil e militar.

Segundo informações, o conflicto originou-se de uma discussão entre o cabo do 14º corpo auxiliar e o soldado do Exercito, sendo este quem primeiro atirou.

O sargento commandante da patrulha do 14º corpo auxiliar tentou prender o soldado, que resistiu, dando motivo ao tiroteio, no qual intervieram 16 soldados e guardas civis provisorios.

O intendente dr. João Neves foi alvejado pelo soldado amotinado, devendo a vida á intervenção do sargento Bernardes Silva.

Pouco depois do conflicto, o capitão Helio Gonçalves commandante do 3º batalhão de engenharia interveiu, fazendo voltar ao local forte patrulha do Exercito, a qual armada de fuzis vinha em direcção á cidade.

As praças do 3º batalhão chegaram a arrombar a Arrecadação, armandose, sendo nisso obstadas pelos officiaes.

Ambas as forças estão impedidas nos seus quarteis.

### VAE SER CONSERVADO O PREDIO DA REPUBLICA DE PIRATINY

*Porto Alegre*, 28 (A. A.) — Communicam de Piratiny ter estado naquella cidade o dr. Armando Azambuja, chefe de policia, que visitou o predio onde esteve installado o governo da historica Republica de 1835. — Accrescentam essas noticias ser pensamento daquella autoridade envidar esforços junto ao governo do Estado para a compra do referido predio.

## SANTA CATHARINA

### JORNALISTA ENFERMO, EM SANTA CATHARINA

*Florianopolis*, 2 (A. A.) — O jornalista Chrispim Mira está passando mal de hontem para hoje.

Continúa gravissimos o seu estado.

### GRANDE INCENDIO EM FLORIANOPOLIS

*Florianopolis*, 2 (A. A.) — A's primeiras horas da madrugada de hoje irrompeu grande incendio nos predios da rua Trajano, onde funcciona as casas commerciaes Comelli e Turibio Silveira.

O Corpo de Bombeiros compareceu promptamente, conseguindo dominar o fogo, isolando os predios lateraes bem como os fundos das casas incendiadas.

Apezar de ser a primeira vez que trabalharam na extincção de incendio, os nossos valentes bombeiros portaram-se brilhantemente.

As casas sinistradas estavam no seguro.

Foi aberto inquerito pelo delegado auxiliar, estando detidos os proprietarios das referidas casas.

## RUY BARBOSA

### A passagem do 4º anniversario de sua morte

Passou, ante-hontem, o 4º anniversario da morte de Ruy Barbosa.

Commemorando aquella data, a viuva e os filhos do egregio brasileiro mandaram celebrar uma missa, que se realizou ás 9 1/2 da manhã na capella da necropole de S. João Baptista, onde repousam os seus restos mortaes, com a presença da familia Ruy Barbosa e mais as seguintes pessôas; coronel Teixeira de Freitas, representando o presidente da Republica; dr. Octavio Mangabeira, ministro das Relações Exteriores; drs. Theodoro Gomes, Laudelino Freire, Souza Mattos, Rubem Tavares e sua filha Heloisa, professor Luiz Barbosa, coronel Carlos Aguiar, consul Narciso Braga, dr. Augusto Vianna, H. Vasconcellos e familia, J. Lacombe e senhora, F. Dobert e familia.

# INFORMAÇÕES UTEIS

### PAGAMENTOS NO THESOURO

Na 1ª Pagadoria do Thesouro Nacional serão pagas hoje as seguintes folhas do 4º dia util: Escola Polytechnica — Officiaes de Justiça — Varas — Pretorias — Serviço de Informações — Inspectoria Federal das Estradas — Faculdade de Medicina — Escola Wencesiau Braz — Escola 15 de Novembro — Directoria Geral de Estatistica — Serviço de Algodão — Inspectoria Federal das Estradas — Instituto Medico Legal — Serviço de Fomento Agricola.

### PAGAMENTOS NA PREFEITURA

Pagam-se hoje as seguintes folhas de vencimentos referentes ao mez de fevereiro findo: prefeito, gabinete e secretaria do prefeito, Conselho Municipal e Directoria de Fazenda e pessoal da irrigação de janeiro.

Rapidos — Estatistica, Bibliotheca, Almoxarifado, Escola Dramatica, Limpeza Publica, Theatro Municipal, Obras, Assistencia, Inspectorias Technicas, Hospital de Prompto Soccorro, Escola Normal e guardas municipaes, de A a I.

### SERVIÇO POSTAL

O Correio expedirá malas hoje, pelos seguintes vapores:

"Itaquatiá" para Santos e mais portos do sul, recebendo impressos, até 7 [illegible]; objectos para registrar, até 7 1/2; idem, idem, com porte duplo, até 8 horas.

"Hoedic", para Santos e Rio da Prata, recebendo impressos, até 7 horas; cartas para o interior da Republica, até 7 1/2; idem, idem, com porte duplo, até 8 horas; cartas para o exterior da Republica, até 8 horas.

Amanhã:

"Massilia", para Santos e Rio da Prata, recebendo impressos, até 7 horas; objectos para registrar, até 18 horas de 3; cartas para o interior da Republica, até 7 1/2; idem, idem, com porte duplo, até 8 horas.

"Itapura", para Victoria, Bahia, Maceió e Recife, recebendo impressos, até 5 horas; objectos para registrar, até 18 horas de 3; cartas para o interior da Republica, até 5 1/2; idem, idem, com porte duplo, até 6 horas.

"João Alfredo", para Bahia e mais portos do norte, recebendo impressos, até 4 horas; objectos para registrar, até 18 horas de 3; cartas para o interior da Republica, até 4 1/2; idem, idem, com porte duplo, até 5 horas.

### CORPO DE BOMBEIROS

Serviço para hoje:

Director de Serviço, capitão Carvalho; official de dia, 1º tenente Alexandre; auxiliar de dia, 2º tenente P. Gomes; 1º soccorro, 2º tenente Sergio; 2º soccorro, 1º sargento Saraiva; 3º soccorro, 1º sargento Sobrinho; manobras, capitão Bastos; ronda e pernoite, 2º tenente Martins; medico de dia, dr. Lima; emergencia, dr. Leão; dia á pharmacia, major Herminio; folga, o commandante da estação do Meyer.

### SUMMARIOS DE HOJE

Nas varas criminaes estão marcados para hoje, os summarios de culpa dos seguintes réos, que nellas estão sendo processados:

Na 2ª: Daniel Douin e Raymundo Pereira de Souza; na 4ª: Franco Carvalho, Irineu José Nunes, Manoel de Paiva, Ernesto Teixeira e Mario José Salanery, e na 5ª: João Domingos, Mario Filgueiras, Armando Prado e Eloy Borges Leal.

Haverá tambem na 3ª Vara Criminal os julgamentos dos réos Elpidio [illegible] de Oliveira, Nathalino Tavares e [illegible] tonio S.

# UM DESASTRE IMPRESSIONANTE

## O auto-omnibus virou e, em consequencia, morreu uma creança, ficando feridas 12 pessoas

### EXCESSO DE VELOCIDADE E DE PASSAGEIROS

Houve hontem, na zona do 24º districto, em Jacarépaguá, um horrivel desastre, em consequencia do qual muitas pessoas ficaram feridas, tendo uma creança fallecido quasi que immediatamente.

O local do accidente é muito além da séde policial. A autoridade que estava de serviço na referida delegacia, ao ter sciencia do occorrido, adoptou incontinente as providencias que se faziam necessarias, inclusive a de serem enviadas para o longinquo suburbio as ambulancias da Assistencia que se tornassem necessarias.

Tão grande foi o desastre, que a séde policial teve extraordinario movimento durante todo o dia, tendo sido instaurado inquerito para apurar as responsabilidades em torno do caso.

DEPOIS DO CARNAVAL

Moradores de diversos pontos de Jacarépaguá, durante o dia de terça-feira de carnaval, desceram para a cidade, afim de apreciarem o grandioso espectaculo de todos os annos, constituido dos prestitos das grandes sociedades.

Quando finaliza a exhibição carnavalesca, já a conducção se torna difficil, de modo que, somente pela alta madrugada, como acontece com outros pontos dos suburbios, os que buscam logar voltar á Cascadura, onde aguardam conducção para suas casas.

Cerca de 8 horas da manhã de hontem, os bondes saiam daquella estação apinhados de passageiros domiciliados em Vargem Pequena, Taquara, Vargem Grande, Tanque, e outros pontos.

Nada menos de 12 pessoas, dessas que estiveram no centro da cidade, em consequencia do desastre que motiva esta noticia, soffreram ferimentos, estando algumas dellas em estado grave, tendo, ainda, fallecido uma menina.

Esta é sobrinha do commissario Eduardo Antonio Rangel, que se encontrava de serviço na delegacia do 24º districto policial.

O GRANDE VEHICULO TOMBOU SOBRE OS PASSAGEIROS

Os bondes da Light que fazem o serviço de transporte de passageiros da estação de Cascadura correm sómente até á ponte da Taquara e freguezia de Jacarépaguá, havendo um que vae até ao logar denominado Porta d'Agua.

Numerosas pessoas viajavam nos bondes da Freguezia e Taquara, indo até o Tanque. Neste ultimo logar existem uns auto-omnibus que conduzem passageiros para Vargem Grande e outros pontos proximos.

Taes omnibus são de propriedade de um senhor Pedro Vieira, que, a despeito de ser homem de modos e apresentação modestas, é um millionario.

No Tanque, numerosas pessoas, homens, mulheres e creanças, algumas sobraçando fantasias carnavalescas, sapatos, etc., embarcaram no auto-omnibus n. 12.130, que era dirigido pelo "chauffeur" Euclydes Affonso Ribeiro.

Esses vehiculos vão sómente até a Vargem Grande. O motorista Euclydes, que de lá partira ás 6 horas da manhã, encontrou no Tanque passageiros para o logar denominado Camorim, que fica no kilometro 10. Conduziu para ali os passageiros, voltando ao Tanque, afim de recolher os que se destinavam a Vargem Grande, que fica no kilometro 22.

Pouco depois das 9 horas da manhã, tendo regressado de Camorim, o auto n. 12.130 partiu apinhado, conforme dissemos, para Vargem.

Quando chegou no kilometro 4, virou de maneira tão lamentavel, que tombou sobre os passageiros, muitos ficaram feridos, sendo mais graves aquelles que foram atirados á regular distancia.

A MAIOR VICTIMA FOI UMA MENINA

A maior victima desse impressionante desastre foi uma menina, sobrinha do commissario Rangel, conforme linhas acima dissemos.

Chama-se ella Undina dos Santos, de cor branca, com 11 annos de edade, filha de José Alves dos Santos e Mercedes Baptista dos Santos, residente em Guaratyba. O progenitor da inditosa pequena é negociante estabelecido naquelle logar, onde gosa de grandes sympathias.

Undina, no auto-omnibus, viajava ao lado do respectivo motorista. Como os demais passageiros, a pobrezinha estava bastante cançada, com a physionomia abatida, em consequencia da falta de repouso durante longas horas, pois, conforme dissemos, era das que se recolhiam das diversões carnavalescas. Mesmo assim, Undina com todos gracejava, sempre alegre e com um riso franco, repetia as phrases que ouviu dos carnavalescos, que mais a agradaram.

Quando o vehiculo já havia passado pelo kilometro 4, deu-se o desastre. A inditosa creança, que, conforme dissemos estava ao lado do chauffeur, no momento em que o carro virou, foi alcançada, em pleno pescoço, pelo para-brisa, soffrendo, em consequencia profundo golpe. Ao que se presume, aquella peça de vidro teria se partido com o choque e a pequena ficou quasi completamente degolada, morrendo alguns segundos após.

CONFUSÃO E GEMIDOS LANCINANTES

Foi um quadro extraordinariamente impressionante. Logar ermo, difficilmente os feridos seriam soccorridos, de modo que, durante longos minutos, ali ficaram, soffrendo as dores terriveis. Não se sabia o que fazer, nem a providencia a ser adoptada, pois quasi todos estavam feridos e os que menos soffreram não podiam, á pé, vencer a grande distancia que vae do local do desastre ao em que se encontrassem quaesquer soccorros. A confusão, como se póde imaginar, era indescriptivel.

O corpo da pequena Undina lá estava, no ponto em que fôra collocado, sendo velado tão sómente pelas demais victimas do accidente.

OS PRIMEIROS SOCCORROS

Algum tempo depois do desastre, passava pelo local em que se encontravam os feridos um auto-caminhão de carga, o qual vinha de Vargem Grande. Nesse vehiculo foram os feridos removidos até o "Posto do Tanque", que é o mais proximo. Ali, foram todos recolhidos á casa do

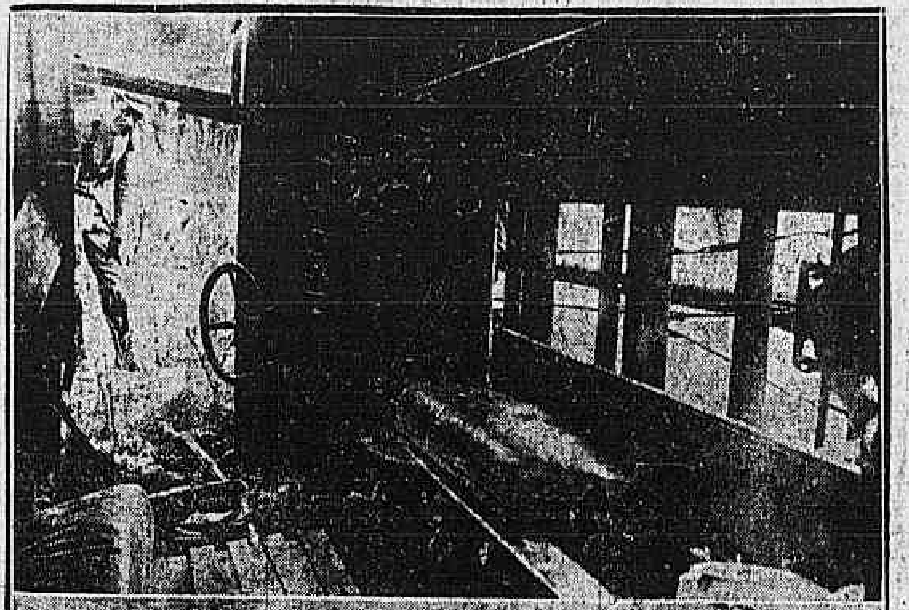

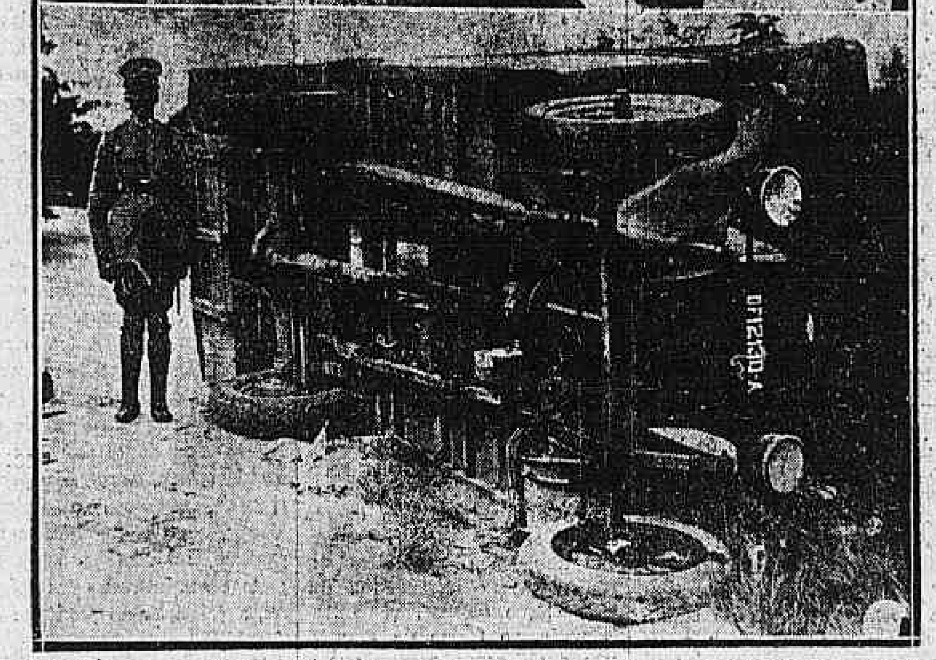

O carro, no local em que virou, vendo-se o interior do mesmo e as condições em que ficou

sr. Almeida, negociante estabelecido no mesmo ponto.

Moradores das proximidades procuravam amparar os que estavam mais gravemente feridos, ao mesmo tempo que os que se encontravam em condições de se locomoverem prestavam soccorros pelas proprias mãos.

OS SERVIÇOS PRESTADOS PELA ASSISTENCIA MUNICIPAL

Da Taquara foram solicitados os soccorros da Assistencia Municipal, partindo para o local uma ambulancia do Posto do Meyer e duas do Posto Central.

Quando lá chegaram, já alguns dos feridos haviam se retirado, até os que não haviam recebido ferimentos graves.

Das victimas levadas pelas ambulancias para o Posto Central, ficaram internadas no hospital de Prompto Soccorro, afim de receberem o tratamento necessario:

D. Anna Lage, de 50 annos, casada, portugueza, residente na Vargem Pequena, com escoriações generalizadas e fractura da columna lombar; Januario Amaral, de 17 annos, operario, morador em Guaratiba, com escoriações generalizadas; Maria, de 5 annos, filha de Justino Lage, com ferimento na cabeça e joelho; João José da Motta, 59 annos, casado, lavrador e proprietario, morador na Vargem Grande, fractura da clavicula direita e contusões no braço direito e costellas do mesmo lado; Nelson Francisco da Costa, 27 annos, casado, lavrador, em Jacarépaguá, contusões diversas e escoriações generalizadas; Antonio Marques Sobrinho, 22 annos, solteiro, lavrador, Vargem Grande, contusão na perna direita e fractura do pé esquerdo; Altayde Telles, de 17 annos, pardo, solteiro, escoriações diversas e contusões no braço direito; Albano José Fernandes, portuguez, de 33 annos, Vargem Grande, ferimentos nos labios e escoriações diversas; Jocelino José Lage, branco, de 53 annos, lavrador, Vargem Grande, ferimento na cabeça e na frontal e fractura do braço esquerdo; Antonio Ferreira Durães, conductor do auto-omnibus, de 26 annos, contusão no braço direito; Oscarino Francisco da Silva, pardo, de 23 annos, casado, operario, Vargem Grande, contusões generalizadas; Candida Cardoso Ferreira, 30 annos, parda, Vargem Grande, contusões generalizadas; Candida Cardoso Ferreira, 30 annos, parda, casada, Vargem Grande, contusão forte no parietal e joelhos; Durvalina Ramos da Silva, 38 annos, casada, Vargem Grande, contusão na região escapular; Americo Francisco Sobrinho, pardo, 41 annos.

A ACÇÃO DA POLICIA LOCAL

Estava de serviço na delegacia do 24º districto, conforme linhas acima dissemos, o commissario Rangel, que é tio da pequena que perdeu a vida. Pouco depois das 10 horas da manhã compareceu áquella delegacia, um homem que ali deu o nome de Mario Feruna, o qual narrou o caso. Desde logo, o commissario solicitou os soccorros da Assistencia. Quando tal providencia adoptava, do Posto do Meyer e ao local já haviam seguido ambulancias, sendo uma dali e duas do Posto Central.

A autoridade partiu immediatamente para a Taquara, ali encontrando alguns feridos, pois, uns já haviam sido recolhidos pelas ambulancias e outros desistiram dos soccorros da Assistencia.

[illegible] ceu no desastre

Foram arroladas diversas testemunhas para prestarem declarações em cartorio, tendo, o dr. Silva Araujo, respectivo delegado, determinado a abertura de inquerito.

Hoje será ouvido o proprietario do auto-omnibus nº 12.130, e, talvez, o chauffeur que o dirigia.

Foram apprehendidos, no local, diversas fantasias carnavalescas, sapatos de senhora, uma trança de fio vegetal e outros objectos que se encontram na delegacia, onde poderão ser reclamados.

EXCESSO DE PASSAGEIROS E DE VELOCIDADE

Ficou já apurado que o vehiculo alludido, a despeito de ser mão o caminho, rodava com excesso de velocidade e conduzia cerca de 30 passageiros. Diversos passageiros chamavam a attenção do chauffeur Euclydes Affonso Ribeiro, pois estavam já preoccupados com aquella carreira infernal do carro, que levantava grandes nuvens de pó. Mas, teimoso, indifferente á sorte dos que viajavam no seu carro, o homem imprimia cada vez mais velocidade, até que, ao fazer uma curva, virou sobre os proprios passageiros.

Esse chauffeur fugiu á acção da policia, que o procurava.

Até á noite, o commissario Bemvindo Alves Pereira não havia ainda descoberto o paradeiro do mesmo, a despeito de varias diligencias effectuadas.

Na Santa Casa de Misericordia foram internados dois feridos.

Dorwalina Romas da Silva, uma das victimas

No Prompto Soccorro, estão os srs. João José e d. Anna Lage, sendo grave o estado de ambos.

O 3º delegado auxiliar permittiu que o corpo da pequena Undina fique na residencia de seus parentes, onde será autopsiado por um medico legista.

A infeliz estava passando os dias de carnaval em casa do seu tio, Nicoláo Jorge Elias, á Estrada da Freguezia nº 40, no Tanque.

No momento em que se deu o desastre, regressava á casa de seus progenitores, acompanhada da creada, Hermogenia Lacerda, de 27 annos de edade.

O auto-omnibus nº 12.130 era completamente novo e iniciára ha, cerca de um mez o serviço de passageiros de Tanque a Vargem Grande.

Até á noite de hontem não havia sido retirado do local do desastre, estando completamente espatifado.

**Dr. Bastos de Avila**
CLINICA MEDICA
das 4 ás 6 horas da tarde—Rua 7 de Setembro n. 231, sobrado. (5770)

## Serventes que voltam a ter exercicio na Alfandega

O ministro da Fazenda determinou que voltem a ter exercicio na Alfandega desta capital os serventes da mesma aduana, Antonio Vega, Antonio da Costa Brates, Hernani Velloso Guimarães Coelho e João de Deus Mamede, Raul de Lima, Francisco Vrione Paschoal.

**Prof. Renato Souza Lopes**
DOENÇAS INTERNAS — RAIOS X
Tratamento especial das doenças do apparelho digestivo, da nutrição (obesidade, magreza, diabetes) e nervosas. Trat. moderno pelos raios ultra-violetas, diathermia e electricidade. São José, 39. (17254)

## Prazo para cobrança do imposto de industrias e profissões

Em vista de proposta do director da Recebedoria Federal, o ministro da Fazenda, resolveu prorogar até o dia 20 do corrente, o prazo para cobrança, sem multa, do imposto de industrias e profissões, relativo ao 1º semestre do corrente anno.

## FIXAÇÃO DA DESPESA GERAL DA REPUBLICA

### A proposta para o exercicio de 1928

O ministro da Fazenda dirigiu aos seus collegas das demais pastas o seguinte aviso:

"No intuito de evitar qualquer atrazo na remessa ao Congresso Nacional da proposta de fixação da despesa geral da Republica para o exercicio de 1928, rogo a v. ex. se digne de providenciar no sentido de serem enviadas a este Ministerio até 30 de abril vindouro, impreterivelmente, os elementos exigidos nos artigos 13, 14 e 16, do Codigo de Contabilidade e 54 a 75 do regulamento respectivo, devendo ser observado nas tabellas, explicativas, quanto á despesa — pessoal — o que determina a parte final do artigo da lei 5, de 12 de fevereiro proximo findo. Reitero-vos, etc."

**SOCCORROS URGENTES**
Organização da Casa de Saude Dr. Pedro Ernesto.
Preços da Assistencia Publica. Chamados a qualquer hora pelo telephone C. 12. (6769)

MIGUEL BRAGA — Callista; Quitanda 79, sob., esq. Ouvidor. Teleph. Norte 5502. (17394)

## Aggressão a garrafa

Em um botequim existente á rua de S. Christovão n. 50, o portuguez Felismino Antonio, morador á mesma rua n. 55, na terça-feira de carnaval deu para valente e queria aggredir a todo transe fosse lá quem fosse, por isso, não havendo no local outra pessoa que pudesse soffrer os golpes de sua maldade, a não ser Maria Ferreira, de 29 annos de edade, moradora á rua Pereira Franco n. 43, contra ella virou-se o valentão, que com uma garrafa, produziu-lhe um ferimento na cabeça.

O aggressor foi preso em flagrante pelo aspirante da Policia Militar, Jorge de Carvalho Martins que o conduziu á delegacia do 15º districto, onde o commissario Fausto Machado, o fez autoar.

**Clinica de Vias Urinarias**
Tratamento pelos mais recentes processos. Modernos methodos seguros e efficazes de diagnosticos e therapeutica. Urethroscopias anterior e posterior, Cystoscopias. — Cura radical da gota militar, cystites, prostatites, orchites, hydrocele, tumores, impotencia genital, etc.
DR. RODOLPHO JOSETTI
Ex-director do Dispensario Central de Prophylaxia das Doenças Venereas. (Saude Publica). Longa pratica dos hospitaes da Allemanha — Rua 13 de Maio n. 36. Diariamente das 4 ás 7 horas. Telephone 1.000, Central. (6168)

# O QUE VAE PELA BROADWAY...

## SALADA RUSSA

(João Prestes)

*Nova York*, fevereiro de 1927.

Noticias de Paris:

"A princeza de Galitzine recusou indignada a proposta que lhe foi apresentada pelos advogados de seu marido para um ajuste amigavel das differenças matrimoniaes em troca de uma insignificante quantia, orçando ahi por uns duzentos e cincoenta mil dollars. A' vista de semelhante recusa é muito provavel que a questão seja levada aos tribunaes do Sena."

A noticia que parece carecer de importancia foi devorada com a maior avidez pela Broadway.

A princeza é um producto da Broadway. Uma das millionarias americanas mais excentricas e mais caprichosas, o seu nome se tornou celebre graças aos varios escandalos em que se tem envolvido e á fabulosa fortuna que gastou na satisfação de seus caprichos. Não é pois de estranhar que ella continue a attrair sobre si a attenção do publico.

Aimée de Galitzine, filha e herdeira do juiz E. B. Crocker, — um dos homens mais ricos que a Wall Street conheceu, devido á fortuna accumulada por seus antepassados, nas minas de ouro e que elle decuplicou em pouco tempo, tornando-se o magnata das estradas de ferro do paiz, — desde muito cedo deu incontestaveis provas de independencia de caracter e de ser "dona de seu nariz".

Casou com Porter Ashe, um dos "leões" de seu tempo. A felicidade nupcial foi de curta duração. Um bello dia a Broadway recebeu a noticia de que Aimée havia "dado o fóra" em seu elegante marido. Ainda bem os écos dessa brusca ruptura não haviam de todo cessado quando o seu casamento com Henry Gillig foi officialmente annunciado.

Uma pequena viagem pelo Oriente, um pouco de budhismo, umas theorias vagas de "amor livre" e certas idéas adeantadas, despertaram no novo marido a extravagante lembrança de chamar-lhe a attenção para a impropriedade de tudo aquillo. O resultado foi que ella despediu mr. Gillig com a mesma simplicidade com que teria despedido um lacaio que a houvesse desagradado.

A Broadway commentou, em veia comica, o modo genial de que Aimée havia usado para despachar dois maridos sem a menor cerimonia nem complicações.

Seguiu-se um casamento por amor. Jackson Gouraud um sonhador semi-bohemio, com veia artistica atrophiada por molestia e que reconhecendo a sua incompetencia em assumptos financeiros jámais pretendeu dirigir os milhões de sua esposa. Gouraud era dotado de uma alma de ouro e de uma bondade infinita e a sua morte prematura lançou a viuva num estado de sentimentalismo real e de profundo desgosto.

Não estava, porém, no temperamento nem no caracter de Aimée chorar a vida inteira. Sentindo que todos os circulos que frequentava na Europa ou na America estavam carregados de recordações de seu bem amado, ella resolveu fugir á civilização occidental e refugiar-se no mysterioso Oriente.

Dizem as "más linguas" que na India ella se casou pelo ritual do paiz com sete typos de differentes classes. Um rajah, um fakir, um mercador de tapeçarias e Deus sabe o que mais. Isso tudo talvez não passasse de boatos, pois nunca houve confirmação official de qualquer delles.

O facto de Aimée trazer da India uma giboia domesticada, que enrolava ao pescoço como um magnifico collar animado serviu para muitos como prova evidente de que ella de facto havia sido amante de um fakir, pelo menos. Ella não desmentiu nem confirmou a historia e ainda hoje ha quem acredite haver um fundo de verdade em todos esses boatos.

Quando Aimée voltou para Paris, ainda coberta de luto, mas consolada da morte do homem que amára, um de seus patricios foi visital-a.

Com o maior horror ella teve a noticia de que a Broadway já quasi não se lembrava della. Ella não havia fornecido um só escandalo, durante os ultimos mezes para conservar o interesse vivo e nesse meio tempo outros nomes haviam apparecido á tona e occupavam o primeiro plano.

Um dos maiores desgostos de Aimée é ser esquecida pela sua Broadway. Por isso resolveu reavivar o fogo da memoria que estava quasi apagado. Tomou um palacete na Cidade da Luz e o transformou em pharol de prazeres. Suas luxuosas salas foram abertas a uma multidão de celebridades de todos os cantos da terra. Sacerdotes de Budha, magicos da India, entes exóticos, poetas, pintores, Montmartre em peso, tudo lá se reuniu para render homenagem aos milhões.

Apezar de toda a sua pompa ella não conseguia attrair a nobreza da França, da Inglaterra [illegible]

cer e sentiu-se seduzida por uma pequena flor que crescia nos monturos de Paris.

Como lhe houvesse sido negada a suprema ventura de ser mãe, Yvonne resolveu adoptar essa creança. Baptisou-a com o nome de Yvonne Gouraud e deu-lhe todo o luxo e conforto que o coração feminino jámais poderia desejar.

Entre os indigentes da aristocracia moscovista, destacava-se o principe Mishnikoff.

Elegante, bem parecido, verdadeiro typo de fidalgo, o moço principe era realmente seductor.

O titulo de princeza já de per si a attrahia, mas alliar a elle um homem capaz de inspirar amor, um joven tão galante quanto esse altivo cossaco, seria como que reunir "o util ao agradavel".

Ella enviou os seus emissarios a Mishnikoff, que, com alguns ideaes ainda sobrevivendo ao naufragio de sua vida, recusou a proposta. O seu brazão não estava á venda. O partido monarchista russo, que se refugiou em Paris, exerceu enorme pressão, exigindo que elle se sacrificasse em prol da santa "causa", aliás soffrendo da mais absoluta falta de fundos para conduzir a revolução que deveria restaurar o throno dos czares. E o principe cedeu.

O casamento foi realizado com a maior simplicidade porque a idéa de se exhibir perante a sociedade franceza como uma mercadoria comprada por alto preço, ainda feria os escrupulos e sensibilidade de Mishnikoff. Essa modestia não se coadunava exactamente com os planos da nova princeza. Mas o golpe que deveria destruir a sua união estava reservado para alguns dias mais tarde.

Yvonne, a sua filha adoptiva, desde o dia em que passou a viver em companhia de Aimée, ouviu as mais audaciosas theorias sobre casamento, amor livre, liberdade que cabia a qualquer pessoa para tomar um amante desde que por elle sinta a "affinidade electiva", etc., etc.

Ora, o novo marido de sua mãe adoptiva, representava exactamente o seu ideal. Era o principe encantado que todas as creancinhas entrevêem em seus sonhos infantis. Mishnikoff não soube resistir á tentação daquelle amor primaveril que se lhe offerecia impudicamente. O seu casamento fôra apenas uma transacção commercial. Elle havia dado titulo e brazão em troca de dinheiro que deveria receber para ajudar o partido monarchista. Em sua opinião havia representado a sua parte. A nova princeza deveria contentar-se com isso. Ella não podia exigir fidelidade conjugal, amor ou dedicação porque semelhantes sentimentos não estavam no contrato.

Mas Aimée discordou. Pagar por um marido para elle se tornar o amante de sua filha adoptiva seria ridiculo; ella amava o peccado, mas nunca déra causa para ser ridicularizada, por isso despediu o esposo e expulsou Yvonne de sua casa.

E foi assim que o nome de Aimée voltou a occupar primeiro plano na Broadway...

Depois de ter provado a adulação e os signaes de respeito que acompanham o "sua alteza imperial" ella se sentiu deslocada e estranhou o meio que seria forçada de novo a frequentar na sua qualidade de burgueza enriquecida.

Entre os partidarios de seu marido salientava-se um outro moço, um pouco mais edoso que Mishnikoff, mas bastante attrahente e capaz de içal-a de novo ás alturas sociaes a que ella continuava a aspirar.

Decidiu-se pois a propôr casamento ao principe de Galitzine.

O principe, na realidade um dos mais apaixonados chefes do movimento restaurador da Russia, quando a ouviu dizer que collocaria toda a sua fortuna á disposição da "causa", acceitou sem hesitar.

Galitzine consentiu que ella reconstruisse a sua magnifica villa á rua Vineuse, numero 20, e que ahi installasse um throno de onde elle poderia reinar sobre a assembléa de seus confederados e da multidão que enchia as suas salas. Galitzine queria o dinheiro, pouco lhe importavam os meios para conseguir o seu fim.

A princeza em breve se aborreceu da "causa" russa. A seu ver, os conspiradores maltrapilhos não passavam de um bando de lobos esfaimados, á busca de migalhas.

Entre os mais assiduos hospedes da villa figurava um joven catalão, robusto, bem parecido e de grande intelligencia. Este hespanhol tocava guitarra e violão, cantava zarzuelas e serenatas de Don Juan e dansava com primor.

Junte-se a isso a aureola de conspirador e exilado politico com que elle se apresentava, sua assidua attenção á "sua alteza" e os seus olhos de braza e facil será prever os resultados. [illegible]

explicação de sua mulher. A explicação foi curta:

— "Estou cansada de ver os meus salões sujos com a immundice desses indigentes esfaimados. Ainda que a tua revolução triumphe, serão precisos mais de dez annos para limpar a Russia e tornal-a uma nação em que gente branca possa viver. A Hespanha, ah! a Hespanha é differente. Lá ainda existe ordem e civilização e os Soviets ainda não a estragaram. Sinto muito, meu caro, mas os teus serviços de marido ficam dispensados de hoje em deante. Póde arranjar para o nosso divorcio."

E foi tudo.

O principe considera as suas humilhações e a quebra de palavra de sua cara metade como motivos para uma indemnização. Elle lhe vendeu o seu titulo, assim como quem vende uma propriedade. Ella fez delle o uso que quiz e agora o restitue assim nem mais nem menos, sem se julgar obrigada a reembolsal-o das perdas que soffreu. Emquanto ella usufria esse titulo, elle poderia ter conseguido uma mulher mais honesta e mais sincera e que não fugisse aos deveres commerciaes dessa transacção...

Eis a que se acham reduzidos os pergaminhos e brazões da nobreza!

Todos os bellos principios da fidaguia foram brutalmente massacrados. Não pelos republicanos que derribaram os thronos e procuraram nivelar as classes, nem tampouco pelos Soviets que procuram apagar os escudos com sangue, mas pelo proprio aristocrata que offerece em hasta publica o uso de suas armas, de sua corôa e de seu titulo, em troca de alguns dobrões...

Mas o que mais se admira é que ainda haja no mundo quem pague por *isso*.

## AO PUBLICO

**Não só as preoccupações do Carnaval, como a ultima grande luta eleitoral fizeram com que muito publico não podesse assistir á revista "BRAÇO DE CERA" (Ai, seu Mé!) que, no Theatro Carlos Gomes vinha fazendo exito enorme pela Companhia Margarida Max.**

**A Empresa M. Pinto resolveu, pois, fazer representar a mesma divertida revista carnavalesca desde hoje, quinta-Feira, ás 7 3|4 e 9 3|4 por uma semana apenas, pois que, no Carlos Gomes subirá á scena no dia 11, impreterivelmente, a super-revista — "VIVA A PAZ!", de Affonso de Carvalho, Victor Pujol e musica do maestro Rada.**

(16627)

## Chocaram-se á entrada do tunnel

Na rua Salvador Corrêa, a entrada do Tunnel Novo, chocaram-se, ante-hontem, o auto-omnibus n. 9, da Empresa Jordão Martins, dirigido pelo chauffeur Annibal Augusto, e o auto particular n. 855, guiado pelo seu proprietario, sr. Francisco Pinto de Almeida.

Ambos os vehiculos ficaram muito avariados, não havendo desastres pessoaes.

CALLOS? Em um minuto desapparece a dor. Scientificos impermeaveis ... Zino-pads do Dr. Scholl. Zino applicado dor terminada. Nas Sapatarias e Pharmacias

HOJE 100 CONTOS
CENTRO LOTERICO
Travessa do Ouvidor, 4.

## A estatistica do imposto do consumo

Em solução a uma consulta do administrador da Mesa de Rendas de Macahé, o director da Receita Publica declarou que a estatistica do imposto de consumo iniciada pelo agente fiscal Vicente de Paula Balthazar Sodré deve ser concluida pelo agente fiscal que o substituir na circumscripção fiscal.

*Louças, porcellanas, crystaes, metaes, christofle e objectos de fantasia. Queiram nos visitar que os vossos lucros serão de 40 a 50 %*
Casa Amaral
*Rua 7 de Setembro, 51 — (Esquina de Quitanda)* (16613)

HEMORRHOIDAS Recto-Serol ALLEMÃO (17275)

## Creditos para as Delegacias Fiscaes

Pela Directoria da Despesa Publica foram distribuidos creditos ás delegacias fiscaes dos Estados, no total de 61.774:892$906, por conta das verbas 1 a 15 do orçamento do Ministerio da Guerra, no corrente anno, devendo ser distribuidos á Contabilidade do Ministerio creditos no total de 132.554:221$012, por conta das mesmas verbas.

**DR. J. B. CANTO**
Ex-assistente do prof. Gosset Pauchet. Paris. Cirurgião da Assistencia Publica. Assistente da Faculdade de Medicina.
Cirurgia geral, com especialidade: appendice, estomago, vesicula biliar, molestias de senhoras, vias urinarias apparelhos em geral.
Consultas diariamente, das 3 ás 5 horas, á rua da Quitanda, 33. Tel. N. 7188. Resid. P. Botafogo, 336. Sul 3145. Consultas gratis na Policlinica de Botafogo, ás 3as, 5as e sabbados, 9 ás 10. (6827)

## Nomeação de fiscal de clubs

Pelo ministro da Fazenda foi nomeado Oldyr Nogueira Vinhaes fiscal de clubs para venda de mercadorias mediante sorteio na capital do Estado do Maranhão e exonerado, a pedido, José Manoel Lombardi do logar de despachante aduaneiro da Alfandega de Corumbá, Matto Grosso.

## Uma procissão civica em Bello Horizonte

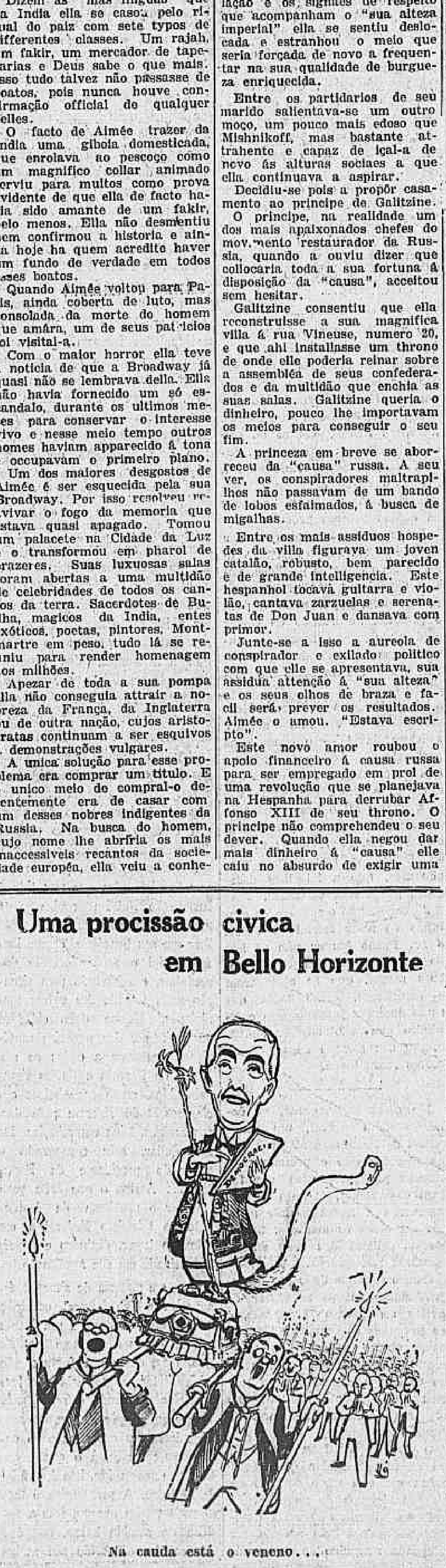

Na cauda está o veneno...

# UM EXPLORADOR PERDIDO NAS MATTAS DO BRASIL

## O naturalista Henrique Morris viaja atravez Matto Grosso, em busca do coronel Fawcett ha dois annos desapparecido

### O mallogro de uma expedição e as aventuras de seus homens

A Sociedade Real Geographica de Londres, uma das muitas instituições inglezas creadas com o fim unico de augmentar o patrimonio scientifico da grande nação européa, tem, de habito, enviar pelo mundo afóra, para pesquizar os segredos de sua natureza e desvendar os mysterios da terra, os membros de um corpo de exploradores intelligentes que mantem, ciosa da tarefa que emprehende.

Ha cerca de dois annos, levando sua curiosidade a ponto de saber o que se passa no interior do Brasil, a real sociedade commissionou nesse serviço o explorador coronel Fawcett.

Fawcett deixou a sua patria, embrenhou-se pela matta de Matto Grosso e do Amazonas, e nunca mais deu noticia de si.

Agora, querendo tranquilizar o espirito da familia daquelle explorador, angustiada com sua ausencia tão prolongada e incommodada com o desapparecimento, a ponto de escrever aos jornaes da America do Sul solicitando informações de seu paradeiro, a S. R. Geographica de Londres en-

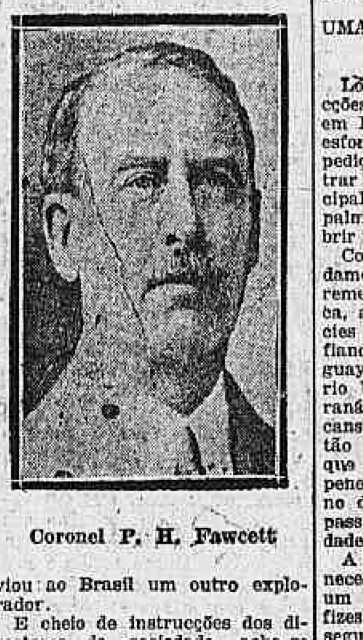

Coronel P. H. Fawcett

viou ao Brasil um outro explorador.

E cheio de instrucções dos directores da sociedade, acha-se presentemente em Porto Alegre, Alfredo Henrique Morris, ha poucos dias chegado de Montevidéo.

O DESAPPARECIMENTO DE FAWCETT

O explorador Morris que não tem se poupado em syndicar do paradeiro de seu collega, vem realizando, desde que se acha no Estado sulino, varias viagens pelo interior, colhendo informações que lhe possam valer alguma coisa, para a grande viagem que emprehenderá, brevemente, a Matto Grosso.

Para elle, o desapparecimento de Fawcette não tem uma explicação precisa. Talvez, embrenhando-se muito pela matta sem conhecer o terreno, tenha se perdido e esteja perdido até hoje; talvez tenha adoecido e morrido á mingua de recursos; talvez, ainda, tenha sido atacado e morto pelos indios em alguma de suas incursões perigosas.

O que quer, porém, que lhe tenha acontecido, Morris trabalha por saber, para informar á Sociedade Geographica que o enviou tão esperançosa dos resultados de seus serviço.

ALFREDO HENRIQUE MORRIS

Natural do Canadá e membro effectivo da Sociedade Real Geographica de Londres, o explorador Morris não vem pela primeira vez ao Brasil. Aqui já esteve, annos atrás, como naturalista que é, explorando nossas florestas e travando conhecimento com nossos indios.

Nessa occasião, conheceu, de perto, os costumes dos indios do Amazonas e Matto Grosso; estudou, com cuidado, as florestas seculares dos dois grande Estados e, interessou-se tanto por nossas coisas, que collecionou innumeros peixes, aves e mineraes que enviou á Inglaterra e offereceu ao Museu Nacional onde, ainda hoje, estão expostos.

Em contacto frequente com os selvagens, Morris civilizou-os o quanto póde. Mas se em algumas tribus teve felicidade e foi bem recebido, em outras correu risco. E tanto, que varias vezes teve de fugir para escapar á morte que o ameaçava na ponta das flexas dos indios, barbaros e sedentos de sangue.

Terminada a missão que o trazia, daquella vez, a nosso paiz, Morris desceu o rio Paraná, entrou pelo Uruguay e, ingressando na Republica Oriental entregava-se á construcção de uma ponte, quando recebeu a ordem que o repoz no Brasil para procurar seu companheiro desapparecido.

UMA EXPEDIÇÃO MALLOGRADA

Logo que recebeu as instrucções de Londres, Morris, ainda em Montevidéo, envidou todos os esforços para organizar uma expedição completa, afim de penetrar no interior do Brasil, principalmente em Matto Grosso, e palmilhal-o inteiro, para descobrir o paradeiro de Fawcett.

Constituida a expedição devidamente apparelhada, trazendo remedios, armas, munição de bocca, apparelhos de diversas especies e muitos peões, Morris, chefiando-a, deixou a capital uruguaya e penetrou, em canôas, no rio Uruguay até alcançar o Paraná. Dahi, restabelecido o descanso de seus companheiros, já tão abatidos da grande viagem que vinham fazendo, a expedição penetrou em Matto Grosso até no dia 28 de novembro proximo passado, achar-se nas proximidades da cidade de Quarahy.

A noite, porém, havia caido e necessitando dar a seus homens um pouco de pouso que os refizesse para a caminhada do dia seguinte, Morris, mesmo a pedido dos peões, resolveu desembarcar e armar barracas para a passagem da noite.

Antes não o fizesse. Quando o silencio reinava sobre o acampamento e muitos dos camaradas dormiam, um grupo de homens armados assaltou-os! E falhos de meios para reagir, mesmo pelo inesperado do ataque, todos os membros da expedição tiveram de render-se para ver ser carregado tudo de que dispunham. Os assaltantes carregaram, em alarido, os mantimentos, as armas, os remedios, tudo, e o dinheiro que Morris trazia.

SEM RECURSOS

Desse modo, sem meio de locomover-se, desprevenida de todos os recursos de um momento para outro, a expedição que, sob tão nobres auspicios se organizára em Montevidéo, em busca de Fawcett, ficou perdida, entregue á sorte, por longos dias, entre as cidades de Quarahy e Umbu'. Só muito depois, com ajuda de alguns moradores de Quarahy, Morris conseguiu dinheiro para a passagem que o levou a Porto Alegre, afim de pedir providencias ás autoridades competentes. E emquanto aguarda sejam ellas tomadas, o explorador inglez vae colligindo os dados com que pretende apresentar á Sociedade Real Geographica de Londres o relatorio minucioso das aventuras por que tem passado, empenhado em descobrir o paradeiro do explorador Fawcett, desapparecido no mysterio das mattas do Brasil.

SABONETE LADY
Ultra perfumado elegante saboneteira 6$000
sem saboneteira 3$500 (17534)

Preços abaixo do custo. Capas de basin, superior, 7 peças, 120$000
Red-Star
Appeçarias em Geral Uruguayana, 82. Gonçalves Dias, 69-71.

ATÉ QUE EMFIM...

## Os herdeiros de d. Guilhermina Guinle pagaram á Prefeitura

Proveniente do imposto de transmissão de propriedade dos bens deixados pela viuva d. Guilhermina Coutinho Guinle a Prefeitura arrecadou a quantia de 1.319:666$692.

## Pagando o adicional de um sargento

O ministro da Guerra solicitou do seu collega da Fazenda providencias para que, no Thesouro, seja paga ao sargento Salvador Junior, a quantia de 367$629, proveniente do adicional que deixou de receber em tempo opportuno.

SABONETE SANTALIS
Perfume enebriante
Um, 1$5 — Caixa, 4$000 (17533)

DOENÇAS VENEREAS — Tratamento gratuito: Avenida Mem de Sá, 201; Hospital Pró-Matre, (só mulheres), Av. Venezuela, 150 (Cáes do Porto); Policlinica de Botafogo, rua Bambina, 142; Dispensario Visconde de Moraes, Avenida Pedro Ivo, 146; Posto de Prophylaxia Rural da Penha; Ambulatorio Rivadavia Corrêa, rua Flora 12, Engenho de Dentro e rua Paulo de Frontin, 13, das 8 ás 10 horas da manhã. (6821)

MINAS 200:000$000 Em 7 do corrente. (166.2)

## Um addido que volta ás suas funcções

O director geral do Thesouro communicou ao director da Recebedoria Federal, que o ministro resolveu mandar cessar a addição do addido desse ministerio, que volta ás suas funcções, ficando á disposição do Imposto de consumo no Districto Federal Horacio da Costa Ferreira.

EFFEITO LAXATIVO SEMELHANTE AO NORMAL SEM COLICAS? SÓ USANDO AS PASTILHAS MINORATIVAS

EPILEPSIA
Contra os ataques de gotta e convulsões de caracter real effeito o resultado immediato. 6 ANTIEPILEPTICO RASCH. Preço no Rio 18$. Laboratorio Av. Mem de Sá 171 — Rio. Tel. C. 5291. (17048)

## Novos regentes da Escola de Intendencia

Foram nomeados regentes da Escola de Intendencia, no corrente anno, os majores Carlos Dias Delgado de Carvalho, Ernesto Mattos Vasconcellos, coronel Annibal Amorim e 1º tenente Leovigildo Rabello de Souza.

## Mudou de bairro, apenas

O 2º tenente Fidel de Noronha foi transferido da 5ª bateria do 1º grupo de artilharia, em São Christovão para a 1ª bateria isolada de costa em Copacabana.

# EXPEDIENTE

## ASSIGNATURAS

| | | |
|---|---|---|
| Interior.. | Anno...... | 60$000 |
| | Semestre. | 35$000 |
| Exterior | Anno...... | 140$000 |
| | Semestre. | 80$000 |

| | |
|---|---|
| Numero avulso ......... | 200 rs. |
| Idem no interior ........ | 300 rs. |
| Idem atrazado ........... | 400 rs. |

TELEPHONES:
Director, 1558 C. Redacção 5698 e Administração, 37 C.
Endereço telegraphico "Correomanhã"

**Percorrem a serviço deste jornal: Central do Brasil, Oeste e Sul de Minas, o sr. Eurico Baeta de Faria; o Estado de S. Paulo, o sr. Adolpho Saldanha; os Estados do Rio e Minas, o sr. Braulio Modesto, e a zona da Leopoldina, o sr. Julio A. de Lima.**


# OUTRAS MAZELLAS

Mas esse vicio colonial do menospreço do direito não se limita a funcções, que se julgam platonicas, da representação politica: invade todas as espheras da vida nacional, principalmente os circulos onde se fica em mais immediata dependencia do poder director.

A mesma irresponsabilidade dos *fazedores de eleições* se encontra em todas as repartições administrativas.

E' talvez esta a consequencia mais formal da pouca valia que têm entre nós as leis: a irresponsabilidade, de facto, dos agentes da autoridade publica, dos infimos aos mais altos, destes particularmente, porque são os que mais podem abusar.

E dessa ordem ha infinidade de factos, que seria penoso enunciar, porque são de tal modo varios e profusos que se torna difficil destacar ao menos os mais aberrantes da equidade e da moral.

E' sabido, por exemplo, que, sobretudo depois da Republica, um meio facil e expedito de fazer hoje bons peculios (e quem sabe se até valiosas fortunas) é o direito a indemnizações por actos illegaes ou violencias soffridas de autoridades inconscientes ou sem escrupulos.

Haverá dislates mais grosseiros e mais impios que os muitos que se commettem todos os dias em casos de tal natureza? Sim, porque é principio juridico absoluto que toda violencia ou acto illegal é passivel de pena. Como é então que se reconhece direito a compensações por motivos de infracção de lei, e se deixa em paz a autoridade por quem a lei foi violada?

Mas quem é que se ha de lembrar de semelhante absurdo, que só pesa sobre as larguezas do Thesouro — que é publico, e por isso mesmo se considera sem dono?...

Havia, nos velhos tempos de el-rei nosso senhor, um processo muito simples (e quantas vezes efficaz e seguro!) de evitar esses casos, ou pelo menos de cohibir incontinencias de funccionarios: era a *residencia*. Consistia isto em sujeitar as autoridades de categoria, depois que deixavam o exercicio do cargo, a responder, perante um tribunal, pelos abusos que tivessem praticado contra pessoas.

Mas então o Thesouro não era publico nem largo: era escasso e tinha dono, e este, solicito em não pagar as culpas dos máos governos e dos administradores desabusados.

Ah! se entre nós tivessem de submetter-se a *residencia* todos os funccionarios da nação depois que deixassem o respectivo cargo!

No Brasil, porém, dos nossos dias, emquanto fôr só o Thesouro publico (tanto na esphera federal como na dos Estados) que aguente as consequencias dos abusos, não haverá meio pratico de os impedir.

Havia de alarmar os mais incredulos uma estatistica de quanto despende o Thesouro em cada quadriennio com o pagamento de indemnizações por sentenças do judiciario. Mas quem é que se importa com estas questões de lana caprina em uma Republica tão liberal e tão rica...

A nossa administração, no emtanto, tem coisas ainda mais curiosas, comquanto nem sempre tão condemnaveis como prejudiciaes á fortuna commum.

Entre estas coisas, a que melhor caracteriza estes nossos dias é a referente a accumulações.

Este vicio, que veiu directamente do sediço absolutismo portuguez, e que floresceu aqui em maravilhas, tem a sua historia. O imperio, dês do principio, cuidou de combatel-o, mas tão improficuamente como se o combatesse só por vergonha, em decretos, que na pratica os proprios decretadores violavam com astucias, exactamente como hoje, e hoje mais do que nunca.

Os constituintes republicanos, para o matar de uma vez, incluiram a sentença de morte no proprio pacto federal, vedando expressa e formalmente "as accumulações remuneradas".

Mas o bicho ficou tão vivo como sempre. Os proprios legisladores que o proscreveram, logo depois desassombradamente trataram de revivel-o, e por lei ordinaria (!) abrindo brechas no texto constitucional.

Entende o mais autorizado dos commentadores da nossa Constituição que nos tempos do imperio "o achaque era proprio da fórma de governo"; e que "desde que havia monarchia, deveria haver validos, e um dos melhores meios e recursos do validismo era o presente de bons empregos dados por junto aos *favoritos* e á sua raça".

O eminente João Barbalho é ainda mais explicito e irreductivel: "E' um achaque muito velho o da accumulação de cargos remunerados. E' da edade do validismo. Veiu-nos de Portugal com a côrte dali foragida, quando d. João VI abandonou o reino e passou-se para a colonia que lhe deu gasalhado. Tivemos, com isso, de experimentar aqui, e muito cedo, tudo o que a praga do cortezanismo lá na Europa costumava produzir, a principiar pela exploração dos bons proventos por esse *povo de camaleões*, na phrase de Lafontaine... El-rei precisava trazel-os sempre fartos para evitar-lhes as importunações, e tambem para tel-os promptos instrumentos a seus designios. Um dos modos de fartar essa gente importuna era a accumulação de cargos com a consequente accumulação de vencimentos". E repete: "A monarchia não podia prescindir do favoritismo, do validismo, e interesseiro como elle é, póde conseguir conservar aquella sua prerogativa de arranjar bons vencimentos accumulados de muitos cargos."

Mas então, se é assim mesmo como pensa Barbalho — que o mal é proprio da fórma de governo — como explicar o aggravamento do mal agora sem admittir que a Republica por emquanto não é mais escrupulosamente moralizada que a monarchia, e precisa tambem dos seus validos e favoritos?

Seja como fôr, o que é certo é que nunca se abusou tanto das taes accumulações como hoje. Passaram ellas a ser, em vez de excepções furtivas, regra commum e ostentosa. Ha de ser mesmo difficil encontrar grande numero de funccionarios (de qualquer esphera ou categoria) que não accumulem. Ha-os a pompear na vida patrioticamente com dois ou tres cargos, e quasi sempre com direito a outros tantos montepios... Provavelmente terá o proprio leitor conhecido algum *empellicado* com sete ou oito funcções, todas pagas... Quem escreve estas linhas já teve ensejo de ouvir muitas vezes a um desses a exprobar as munificencias da fortuna dizendo, a cavalleiro do mundo, que não sabia mais onde guardar tanto dinheiro...

E' preciso ainda notar que a Republica aperfeiçoou os processos de accumulação... sem dar na vista de ninguem. As taes interinidades, por exemplo. Como interino, póde um cidadão bem apadrinhado occupar algumas duzias de empregos... As funcções de commissão...

Sabe-se o que é isto. Um ministro, ou mesmo um chefe subalterno de repartição, requisita os serviços de um empregado de outro ministerio: vae o empregado para as novas funcções, mas sem prejuizo das "vantagens" que de direito tinha nas outras...

Realmente, se este mundo não acabasse, a vida por aqui seria, para todos nós que amamos a patria, um verdadeiro ensaio de paraiso. Para todos, não se sabe; mas ha de haver muito poucos que tenham vontade de queixar-se de uma Republica onde impera desaffrontado o favoritismo de que fala João Barbalho.

Antes de tocar na mais grave de todas as deformidades vigentes, aproveitemos estas ultimas linhas do artigo para apontar mais um despropósito contra o qual brama todo mundo, mas que vae num crescendo de escandalo que não se poderia imaginar se a coisa não se fizesse publica e com o mais incrivel desassombro: os fartos congiarios que alguns ministros distribuem nos fins de quadriennio, e ás vezes até como festas de anno bom.

E espaço houvesse para ferir todas as velhas mazellas, que os nossos republicanos, com todas as suas austeridades de fachada, não se lembram de corrigir, e que antes procuram exagerar.

**Rocha Pombo**

# Topicos & Noticias

**O tempo**

BOLETIM DA DIRECTORIA DE METEOROLOGIA

Previsões para o periodo de 6 horas da tarde de hontem até 6 horas da tarde de hoje:

Districto Federal e Nictheroy — Tempo: instavel, aggravando-se, com chuvas e trovoadas.

Temperatura: manter-se-á elevada.

Ventos: variaveis, com rajadas.

Estado do Rio — Tempo: instavel, aggravando-se, com chuvas e trovoadas.

Temperatura: manter-se-á elevada.

Estados do sul — Tempo: perturbado, com chuvas e trovoadas.

Temperatura: elevada até Paraná e em declinio no resto da costa.

Ventos: variaveis, rondando para sul; rajadas.

*Nota* — Não recebemos meteorologicas, expedidas entre 9 horas e 30 minutos e 10 horas da manhã, da Bahia, Matto Grosso e Goyaz, parte das de Minas e Rio Grande, bem como todas as de ultima hora, dos Estados do sul, o que prejudica as previsões feitas.

*Synopse do tempo occorrido* — No Districto Federal (das 6 horas da tarde de ante-hontem até 3 horas de hontem) — Segundo as observações do Observatorio Meteorologico da Avenida das Nações o o tempo decorreu bom, com nebulosidade variavel e relampagos fracos, á noite. A temperatura continuou elevada. As médias das temperaturas extremas observadas nos postos do Districto Federal foram 32°7 e 22°6 e as observadas no Observatorio Meteorologico foram: maxima 32°1 e minima 23°4, respectivamente, ás 12 horas e 20 minutos e 3 horas e 40 minutos. Os ventos foram variaveis.

---

O sr. Washington Luis tem declarado ou feito saber, reiteradamente, que durante o seu governo não serão perpetradas escamoteações eleitoraes. Quem foi eleito será reconhecido. Os presidentes mystificadores ou machiavelicos, como muitos que passaram pelo Cattete, tambem fizeram declarações assim apparentemente claras e limpas, e na hora do sacrificio da verdade eleitoral agiram como Pilatos, allegando que esse ajuste de contas competia exclusivamente ao Poder Legislativo...

Um meio facil de descalçar a bota. O paiz está farto de saber que o Congresso não tem autonomia para resolver casos eleitoraes. Recebe ordens do presidente da Republica. E quando este já não tem o que perder, como o sr. Bernardes, dão-se patifarias como foi, ha tres annos, a escandalosa depuração do sr. Irineu Machado.

Pois bem: a maior immoralidade, a respeito da eleição de 24 de fevereiro, está sendo preparada em São Paulo, no seio do partido de onde veiu o sr. Washington Luis. Apparelham ali a fraude clamorosa, por meio da qual pretendem arrebatar ao sr. Marrey Junior a cadeira que a parte altiva do eleitorado paulista brilhantemente lhe conferiu. E' um caso muito interessante, que queremos acompanhar de perto, para verificarmos se o sr. Washington Luis quer figurar na galeria dos presidentes mystificadores, ou emparelhar com Arthur da Silva Bernardes.

Os banqueiros do P. R. P. já asseguraram, sem receio de contestação, ao que parece, que o candidato democratico, eleito pelo primeiro districto por grande maioria, não será reconhecido...

Queremos ver como se fará essa *pequena* escamoteação e se o presidente da Republica não apitará, chamando pela sua policia.

---

**Publicou-se** que o consumo de **carvão estrangeiro**, pelo Brasil, **importou**, num periodo de cinco **annos**, em 583.520 contos, ou seja uma média annual de ... 116.704 contos. Estes algarismos suggerem ponderações, aliás já feitas, relativamente ao fornecimento de carvão. As emprezas que mais consomem combustivel estrangeiro são as estradas de ferro, vindo em primeiro logar a Central do Brasil, com um gasto annual de cerca de 400.000 toneladas.

Ultimamente, em editaes de concorrencia para provimento de carvão a empresas do Estado, o governo estabeleceu aos fornecedores a obrigação do pagamento dos respectivos direitos aduaneiros, devendo, além disso, o pagamento ser feito em moeda papel, de modo a serem evitados prejuizos para o erario, com as constantes fluctuações cambiaes.

Resta saber, porém, se fornecedores idoneos poderão attender ás novas exigencias. A Central, segundo estamos informados, consome, mensalmente, uma média de 35.000 toneladas de carvão e só os direitos a adeantar attingem a 500 contos ou mais. Ajuntando-se essa importancia ao preço do carvão, ficaria o fornecedor com um desembolso de 3.000 contos por mez. Não seria grande o inconveniente se as repartições encarregadas de processar os pagamentos não os protelassem, ás vezes, indefinidamente.

O que parece é que se quer deixar em campo, sem competidor, o Lloyd Brasileiro... que auxiliaria o conjecturavel plano governamental, de reter o ouro no paiz. Mas, é com os hypotheticos saldos do Lloyd que conta o governo?

---

O sr. Antonio Carlos demonstrou sempre, em suas attitudes parlamentares, uma grande fraqueza moral. Ninguem lhe conhece um gesto de altivez e independencia na Camara ou no Senado. Amigo das situações dominantes, apoiou sempre com seu voto os maiores escandalos. Não houve depuração, por mais affrontosa, que não lograsse a sua solidariedade.

Com um passado dessa ordem, seria impossivel ao sr. Antonio Carlos manter o compromisso de fazer respeitar a liberdade do voto, desde que alguem se mostrasse disposto a agir de modo contrario. Foi o que succedeu. O sr. Mello Vianna, para satisfazer seus odios mesquinhos, contrariou-o, interveiu no pleito contra o sr. Leopoldino de Oliveira, mandando ás urtigas a autoridade do presidente de Minas. E o sr. Antonio Carlos, com a sua palavra compromettida, acceitou a situação de facto que lhe crearam, deixando ver que quem manda em Minas desta vez não é o presidente do Estado, mas o vice-presidente da Republica e mais o ex-presidente...

Foi por conhecel-o bem e sabel-o incapaz de um movimento de altivez e dignidade na defesa das prerogativas do cargo que o sr. Bernardes e o sr. Mello Vianna o escolheram para occupar aquelle posto. Ninguem como o sr. Antonio Carlos sabe, em Minas, cumprir ordens...

E desta vez ficou patente que as cumpriu como quem sabe obedecer aos amos.

Que triste destino de um homem tão bravateador!

---

O ministro da Fazenda dirigiu um aviso aos seus collegas, pedindo providencias, afim de lhe serem remettidos os elementos necessarios á organização da proposta orçamentaria. Pretende o sr. Getulio Vargas obedecer ao Codigo de Contabilidade, não só com referencia aos prazos, como tambem á remessa dos documentos exigidos.

E' lamentavel que a exiguidade do tempo entre a remessa dos elementos constitutivos da proposta ao Ministerio da Fazenda e a sua entrega ao Congresso não permitta ao sr. Getulio Vargas um trabalho attento de revisão. A impossibilidade de leval-o a effeito é que tem motivado absurdos de toda ordem, inclusive até a creação de cargos novos e augmento de vencimentos...

Allega-se que é dever dos relatores fazer essa revisão, num confronto meticuloso entre a proposta e a tabella explicativa do orçamento em vigor. A tarefa é por demais ardua, para que possa ser desempenhada por quem passa vida regalada e bem vivida na avenida ou nos clubs chics...

O Codigo de Contabilidade enumera os documentos que devem acompanhar a proposta e que muito facilitariam essa revisão. Mas esses documentos nunca foram remettidos ao Congresso, apezar de termos um serviço dispendiosissimo de contabilidade.

A intenção do sr. Getulio Vargas não terá nenhum outro effeito pratico, senão o da remessa da proposta dentro do prazo legal. E contente-se o ministro da Fazenda com isso, porque o mal não terá remedio, emquanto não se reformar por completo o nosso systema de fazer orçamentos, desde a sua proposta á sancção, da colcha de retalhos constituida por emendas da Camara e do Senado, que ninguem, ás vezes, entende, senão os interessados...

---

Temos por varias vezes nos occupado do conchavo que se pretendeu levar a effeito sobre a cessão de 142.276 metros quadrados de terrenos de propriedade do Ministerio da Guerra. Pleitea a concessão uma empresa particular, muito bem apadrinhada, mas que apezar de tudo não logrou levar a effeito seu desejo. O escandalo era grande de mais...

Realmente, seria criminosa qualquer negociação com essas terras, pois nellas estão construidos tres fortes de defesa da barra — o do Vigia, o do Leme e o da Egrejinha.

Não sabemos se o general Setembrino dos Passos conhece a questão. E' preciso que desde já o ministro da Guerra procure apurar o que ha, pois já se fala que os "advogados" desse caso se puzeram novamente em campo na esperança de resolver o caso administrativamente e sem maiores difficuldades. Mande verificar por pessoa da sua confiança o que está occorrendo com os terrenos que ficam a cavalleiro do forte do Leme, onde a tal empresa chegou a fazer numerar todas as casas, como se fôssem propriedade sua.

A defesa da cidade deve merecer mais algum cuidado. Não póde ficar ao alcance dos menos escrupulosos e de empresas, cuja idoneidade, pelo que pleiteam, deve ser posta logo em duvida...

---

Durante os dias de Carnaval, mais ainda se accentuou a falta de transportes, para os que vivem nesta metropole. Os habitantes dos suburbios, obrigados a servir-se de seus trens, conheceram mais uma vez o triste conceito em que os têm os poderes publicos. Os que não quizeram ficar em casa e desejaram encontrar um pouco de distracção para seus extenuantes affazeres, tiveram que viajar nas plataformas e nos tectos dos vagões.

No entretanto, nunca será demais lembrar, que o sr. Epitacio Pessoa, agraciado pelos seus famulos com o titulo de "cidadão benemerito da patria", muito embora houvesse pedido, aos banqueiros americanos, vinte e cinco milhões de dollars emprestados para electrificar a Estrada de Ferro Central do Brasil, deixou-a, ao abandonar o Cattete, como estava, sem sequer um unico kilometro com a sua tracção transformada pela electricidade...

O sr. Washington Luis, que se comprometteu a fazer, antes do fim deste anno, a ligação do Rio a São Paulo e a Petropolis por estradas de rodagem transitaveis, deve pensar tambem um pouco nas ligações ferroviarias dos suburbios com o centro da metropole, feitas actualmente nas condições precarias de todos conhecidas...

---

O sr. Dino Bueno, que até ha pouco esteve na direcção do P. R. P., ouvido por um jornalista da terra sobre o pleito que se realizou, repetiu a mais velha chapa de que tem feito largo uso seu collega Lacerda Franco, actual presidente da commissão directora. Como lhe replicassem que a Constituição assegura a representação das minorias, preceito desrespeitado ostensivamente pelo P. R. P., o sr. Dino começou a doutrinar.

Para o conhecido professor de direito, a lei eleitoral já é uma regulamentação daquelle preceito... O voto cumulativo é a melhor garantia para os candidatos independentes. O que o sr. Dino não quiz dizer foi que tambem existem processos partidarios, muito conhecidos no Estado, para burlar a tal *regulamentação*.

Logo se vê que esse director do P. R. P. tem alguem na canôa. Realmente, virá como deputado federal seu filho Bias Bueno, que iniciou a sua vida politica como delegado de policia de carreira...

---

O prefeito, ao que foi noticiado, limitou em cento e vinte o numero das alumnas que deverão ser admittidas ao primeiro anno da Escola Normal. No emtanto, asseguram-nos ainda, quasi trezentas moças, dentre as que se submetteram a concurso, foram consideradas habilitadas a iniciar o curso daquelle estabelecimento, destinado a preparar as nossas futuras professoras.

Justamente alarmadas com a decisão do sr. Prado Junior, vendo os seus esforços perdidos, varias candidatas nos procuraram, pedindo-nos appellassemos para o prefeito, no sentido de elevar a duzentas, pelo menos, o numero das classificadas que deverão ser matriculadas no primeiro anno.

E' sabido que a Escola Normal soffre de um mal chronico e irremediavel — o excesso de professores. Affirmam mesmo que ha por lá mais docentes que alumnos e ainda este anno vae se verificar ali o caso espantoso de ficarem muitos professores sem turmas, recebendo, sem nada fazer, os respectivos vencimentos, que a lei lhes assegura, por serem vitalicios.

Augmentando o numero de alumnos do anno inicial do curso, o sr. Prado Junior não só iria de encontro aos desejos de pobres moças, que se esforçaram e estudaram, como faria que esses docentes justificassem o dinheiro que vão receber suavemente dos sempre depauperados cofres municipaes.

---

No corso da Avenida, no domingo de Carnaval, um automovel da Prefeitura attestou que as medidas que o prefeito proclamou pôr em pratica não foram observadas. O auto official percorreu a nossa grande arteria em todos os sentidos, fazendo as delicias dos seus enthusiasticos passageiros.

Com o exemplo dado por quem justamente estava no dever de evitar semelhante escandalo, é de presumir que tenham ido por agua abaixo todos os propositos da administração, no sentido de cohibir o abuso, que se tornou um habito entre os que dispõem de semelhante meio de conducção.

O que se verificou logo após as severas medidas decretadas deixa ver que nisto consistiram as providencias do governo.

Como pilheria não resta duvida que melhor não poderia ser adoptada nos dias de Carnaval.

# INSTRUCÇÃO SEM DINHEIRO

Ao sr. Fernando de Azevedo, que assumiu a direcção da instrucção primaria do Districto Federal, não têm faltado suggestões. Diariamente apparecem, em jornaes e revistas, cavalheiros muito versados no assumpto, que lhe apontam, com uma generosidade pouco commum, o caminho que deve trilhar para chegar mais depressa ao termo da ardua jornada que se propoz. Ao ouvil-os, tão numerosos e cheios de bons conselhos, não deixa de causar espanto que com cabeças tão providas da melhor sabedoria estejamos tão atrazados, praticamente, na materia...

Ainda hontem, o novo director de Instrucção Publica, apezar de especialista e com passado devotado á especialidade, attraiu sobre a sua personalidade a solicitude conselheiral do sr. Mozart Monteiro, de quem não nos lembrariamos, se não incidisse elle no costume nacional de perorar durante longas leguas de papel impresso acerca de instrucção, para dizer que entre nós ainda não houve um individuo, collocado á frente daquelle departamento publico, que tivesse qualquer especie de familiaridade com o assumpto, ora posto em cheque. Verdade é que, depois de distillar todo esse negro pessimismo sobre os homens, mortos e vivos, que tiveram em mãos a instrucção primaria, acaba o melancolico pedagogo achando que finalmente haviam os fados propiciadores collocado naquelle posto um expoente. Ao deparar o ensino entregue ao sr. Fernando de Azevedo, o sr. Mozart Monteiro, não contendo sua alegria, explodiu: eis o homem...

Ainda bem que o encontraram, diremos nós; e se a elle faltam alguns esclarecimentos, o seu conselheiro gratuito se promptifica a ministral-os. O governo, para o exito completo da missão, já sabe o que lhe assiste fazer: chamar, para a Instrucção Publica, o sr. Mozart Monteiro; entregar-lhe um posto de sacrificio ao lado do sr. Fernando de Azevedo, que para maior harmonia de acção foi cumulado de louvores rebarbativos, e estará resolvido o problema da instrucção primaria no Districto Federal. A situação, como se vê, está na bôa vontade do executivo municipal e na cabeça do sr. Mozart Monteiro: basta-lhe fazer a fusão desses dois factores auspiciosos...

Infelizmente, contemplando ha vinte annos o espectaculo do ensino no Districto Federal, não podemos participar nem de tão accentuado pessimismo em relação aos homens que o dirigiram, nem de tanto optimismo quanto aos meios de concertal-o. Figuras de incontestavel brilho intellectual têm estado á frente daquelle departamento, muitas dellas conhecedoras do problema posto em equação. Basta analysar a administração de alguns desses directores, para comprehender que não faltou, a muitos, familiaridade com os assumptos pedagogicos, assim como tambem sobraram as bôas iniciativas. Assim, por exemplo, o sr. Alvaro Baptista deixou assignalados fructos de sua passagem por ali. Mais modernamente, o dr. Azevedo Sodré emprehendeu, com as mais evidentes demonstrações de familiaridade com as funcções de que estava investido, a remodelação do ensino. Ampliou a instrucção profissional, instituiu a inspecção medica escolar, esteve em vias de fundar uma colonia de férias, creou as escolas ao ar livre. Succedendo-lhe no posto que occupava, o dr. Raul Leitão da Cunha, entre outras lembranças felizes, quiz dotar a inspecção medica de recursos materiaes, procurando conseguir a assistencia dos alumnos das escolas publicas, por meio de ambulatorios; envidou esforços para fundar a primeira escola de anormaes. O ultimo director de Instrucção Publica, na medida dos seus esforços, não só procurou tornar mais efficientes serviços já creados, como deu especial cuidado á educação physica das creanças nas escolas publicas.

Semelhantes factos provam que as administrações que tem tido a Instrucção Publica souberam e puderam, conscientemente, trabalhar em seu beneficio. O que lhes faltou foi o apoio decidido dos prefeitos, e sobretudo uma situação mais folgada dos cofres municipaes. Houve dois cidadãos que á frente dos negocios municipaes gastaram a rodo: os srs. Paulo de Frontin e Carlos Sampaio. Mas, como engenheiros cyclopicos, tudo fizeram para dar, aos amigos, bôas empreitadas. De uma dellas, saiu consagrado o genro do presidente da Republica... Assim, o que falta para resolver o problema da instrucção no Districto Federal é, em primeiro logar, dinheiro e depois honestidade em sua applicação.

Ora, em materia de situação financeira a Prefeitura continúa onde estava. Apenas, á sua frente collocou-se um homem muito rico, mas, como sua fortuna não irá reverter em favor dos cofres municipaes, quando o sr. Prado Junior quizer pôr em pratica suas bôas intenções em relação ao ensino, succeder-lhe-á o que a outros tem acontecido, isto é, a falta de dinheiro. A perspectiva é tanto mais tetrica quanto, com a politica do cambio baixo, que é a menina dos olhos do seu amigo Washington, a situação financeira da Prefeitura ainda será peor. Infelizmente o problema do ensino no Districto Federal é essencialmente financeiro. Os ideologos que se querem recommendar, ao poder, com credenciaes que os ponham em evidencia, devem convencer-se disso...

---

O sr. Vianna do Castello sempre se jactou de ser chefe prestigioso no municipio de Curvello, Minas, onde, embora nunca houvesse vindo eleito "na ponta", sempre arranjava, seja lá como fôr, um numero de votos para se collocar na Camara Federal.

Agora, para vergonha de Minas e para affronta ao resto do Brasil, o amo do sr. Vianna — o execrado de Viçosa — foi apresentado candidato e concorreu ao pleito, soffrendo varias derrotas parciaes. Uma dellas não póde deixar de ter sido a de Curvello, onde o pseudo chefe politico poderia dar uns 800 votos ao reprobo e não deu senão pouco mais de duzentos.

Ora, o sr. Vianna, a par do seu talento de poeta, revelado no seu livro magistral "Flôres Mortas", e no outro, tambem de "Flôres...", mas impedido de sair por amigos, visto ter recebido um titulo contra a decencia, possue a mentalidade bernardesca da compra de consciencias, e nem sequer tratou de empenhar uma parte das suas minas de Salomão, para botar Gagula na cadeira com votos mais "expressivos"... Entretanto, cerca de um milhar de votos representaram a abstenção do povo livre de Curvello, e o sr. Vianna ficou de cara á banda.

As duas pontas do dilemma em que se acha agora são quasi tão agudas, quanto aquella em que se achou, quando foi mandado dar um passeio muito longinquo, como leader da maioria... Uma dellas é a traição ao senhor que o manobra; a outra é a da falta declarada do prestigio apregoado.

Qualquer uma das duas, como a do leader, é, porém, incapaz de dar ao ministro da Justiça derrotado o que lhe falta para sair...

---

A derrota do reprobo de Viçosa, no districto mineiro do Simão Pereira, onde só logrou tres magros votos contra os cento e quarenta e nove do seu competidor, tem uma alta significação. E' ali, com effeito, que a familia Rocha Vaz, de onde saiu o homem que desorganizou o ensino, possue as suas propriedades ruraes. O progenitor do sr. Juvenil possuiu, ali, ao que se diz, sete fazendas, hoje repartidas entre seus filhos herdeiros, os quaes, era de presumir, mantivessem o prestigio eleitoral paterno. O sr. Libanio da Rocha Vaz exerceu por varias vezes cargos de vereador do mesmo districto na comarca de Juiz de Fóra, tendo sido, tambem, autoridade policial. Pois, nem assim essa familia numerosa conseguiu cincoenta votos para o seu amigo e protector...

Deante de facto tão eloquente, a menos que o sr. Rocha Vaz não tenha feito com seu amo o que com elle proprio acaba de praticar o sr. Barbosa Vianna, o qual, mal viu substituida a directoria da Faculdade de Medicina, assumiu uma independencia assás eloquente; a menos, pois, que haja tal succedido, teremos de admittir que a repulsa pelo Bernardes em Minas foi tão grande que até dentro do dominio rochavalesco foi sua candidatura repellida!

---

Toda gente esperava que, deante das irregularidades apuradas na Limpeza Publica e Particular, o sr. Prado Junior determinasse a abertura de severo inquerito. Ninguem acreditava pudessem ficar impunes os responsaveis pelos prejuizos denunciados com a inclusão em folha de trabalhadores que nunca existiram. Mas os dias vão passando e o prefeito, seguindo orientação bem diversa da que affectava nos primeiros dias de sua administração, cruza os braços deante do escandaloso caso.

A abertura do inquerito teria, no entanto, vantagens, não só moraes, como materiaes. Nenhum dos serviços municipaes está tão desorganizado como o da Limpeza Publica e Particular. O afastamento de máos elementos melhoraria, por certo, o serviço de collecta do lixo particular e o da limpeza das ruas. E deixaria de pesar sobre os funccionarios correctos qualquer suspeita de connivencia com os seus collegas culposos.

O sr. Prado Junior não ha de querer comprometter seu nome, em attenção a pedidos politicos ou contingencias partidarias do Districto Federal. Acima dessas considerações, o prefeito ha de collocar o desejo de deixar um traço forte de honestidade em sua administração.

Os factos denunciados sobre as folhas de pagamento da Limpeza Publica e Particular reclamam energico e immediato inquerito...

---

Quando se discursava, num comicio, realizado, ás vesperas do ultimo pleito eleitoral, em Sant'Anna do Livramento, disse o sr. Flores da Cunha que "não era separatista; que desejava um Brasil forte e unido, mas que os riograndenses, por serem uma raça de excepção, não eram amados como mereciam".

A declaração do paredro gaucho não deve passar sem justo reparo. Partindo de um homem publico, reputado uma das raras excepções de coragem pessoal entre politicos pusilanimes, encontra écco sympathico no paiz inteiro. Comtudo, deixa o sr. Flores da Cunha entrever que, no ambiente gaucho, ainda ha, pelo menos, quem tolere a discussão dessas idéas desaggregadoras da patria commum, aninhadas em cerebros estreitissimos de indignos brasileiros ou de sectarios ridiculos.

Seria melhor que o representante riograndense, reeleito no ultimo pleito, as combatesse com o vigor que mantém sempre nas lutas, sem estimular os sentimentos de bairrismo com a glorificação das qualidades excepcionaes attribuidas aos seus coestadanos e sem alludir á pouca estima da maioria dos brasileiros por estes.

O que não se póde negar é que o Brasil tem em honrosa conta o povo riograndense. E não consta que se julgue com injustiça o que ha de nobre e elevado naquelle Estado. O que fóra, como dentro do territorio riograndense, se censura é a fraqueza dos politicos, nos quaes ninguem descobre traços dessa raça de excepção, enaltecida pelo sr. Flores da Cunha.

---

O emprego de engenheiro agronomo constitue uma das boas sinecuras do Ministerio da Agricultura. A situação de alguns desses funccionarios deve merecer alguma attenção do ministro da Agricultura, que se diz empenhado em moralizar os serviços que lhe foram confiados.

Em Cantagallo, por exemplo, existe a Inspectoria Agricola do 13° districto, cujo engenheiro, emquanto deixa ás moscas as suas obrigações de funccionario, faz a agronomia mais rendosa que lhe encommendam os agricultores da localidade. Com os apparelhos que o governo lhe confia, locomovendo-se á custa de passagens e ajudas de custo pagas pelo ministerio, vive o serventuario publico, muito mais lucrativamente, a medir as terras da redondeza.

Emquanto isso, o lavrador, para cuja educação profissional se inventou essa especia de professorado ambulante, vê fenecer-lhe a producção agricola, sem ter quem o ensine a salval-o.

---

Havia quatro annos que o povo carioca não se entregava livremente ás diversões carnavalescas. Cerceado, pela policia, o direito de critica, exercido innocentemente nesses tres dias de riso e folia, e prohibido o uso da mascara, o Carnaval do quadriennio bernardesco não passou jámais de parodia das solennidades em honras a Momo, nos bons dias de gozo pleno das liberdades publicas.

O inimigo encarniçado dos cariocas negava-lhes tudo quanto era de seu agrado. Não queria que ninguem se divertisse. O Rio estava condemnado a ser uma cidade soturna, como Assumpção, no tempo de Francia, com a differença, porém, que o dictador paraguayo saía á rua, de quando em quando, ao repique de sinos, atravessando as multidões ajoelhadas de costas para a sua pessoa, e o prisioneiro do Cattete não punha absolutamente o nariz de fóra...

Nos recentes folguedos carnavalescos resurgiu de novo o espirito prompto e alegre do nosso povo. Por toda a parte o riso, entre notas de musicas ligeiras e canticos muito vivos e bem nossos.

E aos proprios representantes dos poderes publicos não deveria passar despercebido o comedimento e a docilidade dessa gente que encarnava perfeitamente os sentimentos de uma metropole de um milhão e quinhentas mil almas, contra a qual declarou guerra de morte o reprobo de Viçosa.

---

Contra a eleição do sr. Moniz Sodré, na Bahia, empregou o governo do sr. Góes Calmon as maiores violencias e, mallogrados os seus esforços, recorre, agora, á fraude, procurando, por artimanhas indecentes, occultar a victoria desse seu adversario.

Em Cannavieiras, onde o sr. Moniz Sodré alcançaria quasi quatro mil votos, contando como conta a opposição com a maioria eleitoral desse municipio, o governador mandou a policia impedir que as mesas se reunissem, sendo pessoalmente aggredido o posto para fóra da sala o juiz de direito da comarca. Em Belmonte, outro grande reducto do Partido Democratico, a policia espadeirou o povo, ás vesperas da eleição, dissolvendo á bala um comicio de propaganda que se realizava.

Apezar de todos esses factos e outros semelhantes, o sr. Moniz Sodré foi eleito, não figurando, é verdade, no primeiro logar, como se esperava, e tinha elementos para isso, sendo, porém, em todo caso, o quarto collocado do districto, que conta seis deputados.

Para dar a impressão da derrota do candidato opposicionista, tem deixado de publicar o governo da Bahia, no "Diario Official", os resultados de varios municipios, onde o sr. Moniz Sodré alcançou enormes votações...

Vale registrar que o povo bahiano, comprimido e violentado, ainda assim reagiu, dando á olygarchia dominante na Bahia uma resposta que prova quanto está ella divorciada da opinião independente do Estado. E' assim que a opposição elegeu cinco dos seus candidatos.

---

O chefe de policia prometteu apprehender todos os autos officiaes que, durante os folguedos carnavalescos, fizessem o corso na Avenida. Não regateamos applausos á medida, que se justifica plenamente, se bem que externando a duvida de que o sr. Coriolano de Góes pudesse cumprir, integralmente, a sua promessa. Que não estavamos longe da verdade os factos o comprovam: houve autos officiaes que participaram de todos os festejos de Momo!...

Está nesse caso o "331 M. G." Com a capota arriada e pendida, para cobrir o numero, esse carro estacionou, durante a noite de terça-feira, em frente ao Cinema Central e, finda a passagem dos prestitos dos grandes clubs, tomou parte no corso da Avenida. Eram seus passageiros um cavalheiro gordo, uma senhora e varias creanças fantasiadas.

E' pena que o chefe de policia não quizesse, ou não pudesse cumprir o que promettera. De qualquer fórma, numa ou noutra hypothese, s. s. ficou conhecendo, se já não sabia, o prestigio dos felizardos que se divertem em autos officiaes, gastando, gazolina á conta do Thesouro!... E, de outra vez, não alimentará mais illusões.

# JORNAES E GOVERNOS

## Deploravel confronto

Já de uma feita, e nestas mesmas columnas, reconheci que muitos dos males que, nos dominios da politica e da administração, vêm affligindo e crescentemente desmoralizando o actual regimen, têm raizes velhas, aprofundadas no outro regimen.

Não seria difficil, recorrendo aos annaes das duas Camaras do Imperio, ás collecções dos jornaes e aos pamphletos partidarios, encontrar, acerca de factos identicos aos presentemente profligados, as mesmas censuras ora ennunciadas.

O que, noutros tempos, se dizia, *na opposição*, do malsinado "poder pessoal" do imperador (simples abuso de uma das suas prerogativas constitucionaes), hoje se articula contra a *autocracia* do presidente (expressão do abuso da sua legitima funcção governamental).

Quanto a eleições, tanto antes como depois da lei de 1881, escrevia-se, antigamente, pouco mais ou menos o mesmo que se escreve agora, apontando-se compressões, fraudes, subornos, violencias. Falava-se a meude em *camaras unanimes*, constituidas á imagem e semelhança da facção politica dominante. O que em relação aos alludidos factos se póde, com justiça e com justeza ponderar, é o seguinte: — por motivos varios, cuja exposição nos levaria longe, os erros, as malversações, os attentados *que já se verificavam no passado regimen*, não só eram menos frequentes, como praticados com menor audacia, mais discretamente, e, (em virtude da natureza daquelle regimen) nelles não se vislumbrava a corruptora collaboração do chefe do Estado. Por outras palavras: — o que se fazia, outrora, *em ponto pequeno*, faz-se, sob o regimen vigente, *em ponto grande*, ás escancaras, mórmente se calha ao gosto e aos interesses dos próceres, a principiar no presidente da Republica.

Ha, entretanto, alguns phenomenos de dissolução politico-administrativa, cujos germens não se deparam no tempo do Imperio. Um dos mais impressionantes consiste na industrialização completa da imprensa politica, commanditada, não raro, pelos cofres publicos, quer da União, quer dos Estados. Não se objecte com a recordação dos casos repetidissimos do marquez do Paraná e do visconde do Rio Branco, aquelle se gabando de haver dado umas migalhas ao famoso publicista Justiniano José da Rocha, o ultimo não escondendo quanto gastára para bem orientar a opinião, apprehensiva e vacillante, a respeito do projecto da "lei do ventre livre". Em qualquer das situações, não foram commanditadas empresas jornalisticas, não se distribuiram centenas de contos para pagamento da propaganda de candidaturas, nem de ataques virulentos a opposicionistas, nem para sustentação da legalidade de actos manifestamente offensivos da Constituição e de outras leis...

Emfim: o pouco que, para a imprensa, saiu do Thesouro, foi despesa confessavel. A proposito são deveras instructivas algumas observações do dr. Alberto de Faria, na obra, aqui ligeiramente commentada, acerca do inolvidavel visconde de Mauá.

Transcrevendo-as, alimento o honesto intuito de suggerir rapido confronto, não me parecendo imprescindivel precisar os factos recentes que servem de "elementos de comparação". Eil-as:

"— A imprensa politica, a arma dos que estavam debaixo, era exercida com a mais ampla liberdade, quasi sempre por pennas de responsabilidade e em tom mais ou menos nobre, mesmo quando violento. Não havia jornaes do governo; quando um partido alcançava o poder, as suas gazetas definhavam deante da diminuição da renda do balcão; o povo era o mesmo de hoje, não gostava da monotonia lyrica dos encomios, e os cofres publicos não pagavam deficits de popularidade. O imperador declarava aos seus ministros que o governo tinha armas bastantes, não precisava de ter mais essa, pesando nos contribuintes.

O material typographico que servia para ganhar o mando, passava, muitas vezes, ás mãos dos adversarios. *A Nação*, que foi o baluarte do ministerio Rio Branco, e onde escreviam os mais bellos talentos do partido conservador, inclusive o futuro barão do Rio Branco, soffreu duas crises de atrazo na folha do pessoal e morreu de inanição logo depois, nos primeiros mezes do ministerio Caxias, a quem tambem apoiava. Para pagar as folhas dos operarios, que em tres mezes de salario attingiam 12:000$000, foi preciso abrir uma subscripção no partido". (Obra cit., pag. 34).

Compare-se isto com aquillo que toda gente conhece, e vem acontecendo desde algum tempo, sem nenhum rebuço!...

Ultimamente, após a propaganda da candidatura Bernardes, feita á custa dos cofres de Minas Geraes, e da defesa do seu governo — feita á custa do Thesouro Nacional, foram ficando esquecidos anteriores abusos. Sobrepujaram os ultimos por tal fórma os precedentes, que se tornaram como unicos capazes de ainda emocionar a opinião publica.

Na verdade, porém, o que houve antes, *e está fóra de duvida*, não é menos expressivo. Haja vista o que se deu quando Edmundo Bittencourt provocou a acção do Ministerio Publico contra o director de um jornal accusando-o de ter lesado o Banco do Brasil em 500 contos. Como se defendeu o accusado? Negando o crime e allegando que aquella grossa maquia, tirada sobrepticiamente do Banco e depois posta na conta do governo, lhe fôra presenteada por um presidente da Republica, em retribuição a serviços prestados á *legalidade* daquella época!

Aliás, isto mesmo já tinha sido explicado em assembléa da sociedade anonyma proprietaria do jornal, e constava de acta publicada no *Diario Official*...

Deu-se a Justiça por satisfeita não encontrando, no caso, a configuração do crime de estellionato, e, naturalmente, entendeu que, por outro crime, não devia responder tão sómente o jornalista confessadamente estipendiado.

Ora, como entre nós nunca será possivel levar, com exito, qualquer accusação criminal até ás alturas do palacio do Cattete, e com os seus presidenciaes occupantes ficam sempre immunizados contra qualquer pena, nada mais occorreu.

**Evaristo de Moraes**

# No mundo politico

### A eleição do sr. Moniz Sodré na Bahia

A proposito das eleições federaes no 2° districto da Bahia, o senador Antonio Moniz dirigiu para esta capital o seguinte telegramma:

"BAHIA, 27 — Moniz Sodré está eleito em quasi todos os municipios. A eleição em Santo Amaro, feudo do dr. José Pinho, foi disputadissima. Moniz Sodré conseguiu o segundo logar nas secções da cidade e o terceiro em todo o municipio. Convém não esquecer que o dr. José Pinho é genro do sr. Góes Calmon e foi sustentado ali pelo prefeito Pinho, seu irmão, e pelo dr. Jayme Villas Boas, outro genro do governador, que é presidente da Associação de Usinas Reunidas do municipio e director do Banco Economico.

Em Santo Antonio de Jesus o sr. Moniz Sodré obteve o primeiro logar com 1.850 votos e em Ilhéos 1.500. Em Cannavieiras, o eleitorado, todo nosso, foi impedido de votar pela força policial, que aggrediu o proprio juiz de direito. Antes de se consummar essas aggressões premeditadas, Moniz Sodré telegraphou aos srs. Washington Luis e Góes Calmon, communicando que taes factos iam se dar. — *Antonio Moniz*, senador federal."

### Excursões do sr. Mauricio de Lacerda

Nas excursões eleitoraes do ultimo pleito, o intendente Mauricio de Lacerda declarou, em diversos discursos feitos em differentes localidades do districto desta capital, que se, pela sorte das urnas, ficasse no Conselho, iria fazer uma visita detalhada a cada uma das parochias que o elegeram na prisão, afim de, *in loco*, averiguar e estudar os melhoramentos e obras necessarios ás mesmas, para defendel-os da tribuna do Conselho.

Sabemos que, para execução desse compromisso, o intendente carioca já se entendeu com varios elementos do districto de que é representante, devendo dar começo ás visitas antes de se abrir o Conselho.

### O sr. Ephigenio caiu nagua...

"O Dia", de Manáos, publicou, em 17 de janeiro passado, a seguinte nota:

"Em viagem de recreio, seguiu, hontem, para o Careiro o sr. Ephigenio de Salles, presidente do Estado, acompanhado de grande comitiva de amigos e da banda de musica da Força Policial. Ao desembarcar, porém, no porto da fazenda do coronel José Santos, no pisar na prancha, que fôra collocada, desequilibrou-se, caindo nagua de modo desastroso. S. ex. foi promptamente soccorrido pelas pessoas presentes, sendo levado para a casa do coronel Santos, onde mudou de roupa, sendo depois muito cumprimentado por ter escapado incolume do lamentavel desastre."

Um banho politico...

**Dr. Luiz Sodré** — Especialidade doenças dos intestinos Cura das hemorrhoides sem operação e sem dôr. Rua do Rosario, 140. (15203)

# O juiz federal julgou-se incompetente

O juiz federal da 1ª vara julgou-se incompetente para julgar o pedido de habeas corpus em favor dos presos Ignacio Francisco Ramos e Antonio Casares, que allegavam coacção illegal por parte das autoridades policiaes. O chefe de policia informou que os presos estão respondendo a processo no foro local desta capital.

# "Habeas-corpus" impetrado

Ao juiz da 8ª vara criminal foi impetrada uma ordem de habeas corpus em favor de Germano Gonsalez, sob allegação de se achar illegalmente preso á disposição do 4° delegado auxiliar.

# Os ultimos écos do Carnaval

## OS BRILHANTES CORTEJOS DAS GRANDES SOCIEDADES, DEMOCRATICOS, FENIANOS, TENENTES E PIERROTS DA CAVERNA

## Os bailes da terça-feira e outras notas dos tres dias de loucura

O Carnaval, encerrado esplendidamente, este anno, pelos prestitos sumptuosos e de indiscutivel valor artistico dos grandes clubs, foi mais uma pagina de ouro, para os annaes de Momo.

Após um interregno triste, decorrente da tendencia anticultural do governo passado, que embaraçou tanto quanto possivel as expansões do povo, nesta verdadeira festa nacional, os quatro dias de Momo foram fechados com bella chave de ouro, de cujo fulgor raramente se tem memoria. A terça-feira gorda deu a impressão da verdadeira alma carioca, em expansões festivas do povo. E este foi generoso, prodigo, magnanimo, no premiar com as suas palmas justiceiras os promotores dessa sua maior alegria, os grandes clubs.

As raras notas de tristeza, accusadas no registo policial dos jornaes, nem por isso entibiaram o caracter immensamente ordeiro do nosso carnaval. E' que a população carioca — verdadeira alma do Brasil — tem em si o proprio instincto do progresso creador, que não conhece crises violentas.

As honras do nosso carnaval foram dadas, após herculeos esforços, pelas nossas grandes sociedades — Democraticos, Fenianos, Tenentes do Diabo e a novel organização, mas pujante e cheia de vida, dos Pierrots da Caverna. O publico applaudiu de coração alegre todos aquelles esforços, que floresceram em prestitos que mais pareciam contos de mil e uma noites. O que se viu, com os Democraticos, por exemplo, sem menoscabar do fulgor dos demais prestitos, foi uma demonstração excepcional de carnaval-arte, confirmada na ovação frenetica com que os queridos foliões cariocas se sentiram espontaneamente dentro do coração de um extraordinario mar humano, fremente e enthusiasta.

Mas, que representam de obstaculos vencidos com escassos recursos, esses herculeos esforços? Primeiramente, os grandes clubs tiveram relativamente minguadas ajudas officiaes. Diminutas foram as subvenções, para auxilios de prestitos, que não podiam deixar de valer verdadeira fortuna, tal o valor artistico do conjunto! E não resta duvida que o carnaval dos grandes clubs não póde deixar de representar esse excepcional esforço de esplendor artistico, para o povo.

Não é justo que se esfalfem na indifferença essas iniciativas grandiosas das sociedades carnavalescas. Impõe-se, tambem, como a todo demais esforço legitimo nacional, em bem do esplendor e progresso do paiz, uma politica proteccionista equilibrada, visando o renascimento seguro do carnaval carioca.

E, comquanto não se deva chegar ao extremo de um carnaval official, bem que o Estado póde manifestar a sua protecção, facilitando á sgrandes sociedades carnavalescas a acquisição de terrenos, para a construcção de seus baracões permanentes, com o que poderão cuidar com tempo da formação meditada dos seus prestitos. Por outro lado, medidas de postura municipal poderiam ser adoptadas, visando um maior brilhantismo desses generosos esforços de arte. O Rio desenvolve-se. A contingencia da dilatação do corso deste anno, até á Avenida da Ligação, bem que evidencia como esses prestitos evoluiriam com mais brilho, se o seu scenario de exhibição fosse cuidadosamente preparado pela Prefeitura, desde a Praça Mauá até aquelle fim da Avenida Beira-Mar! E a Prefeitura teria pouquissimo a fazer com este fim.

## Os grandes prestitos

### O cortejo dos Democraticos

— Democraticos! Vivam os Democraticos!

E cerca das 10 horas, o cortejo do Castello fez a sua entrada triumphal na Avenida Rio Branco, sendo recebido com formidaveis palmas, acclamações, que se tornaram delirantes, durante todo o tempo em que percorreu a nossa principal arteria.

Bem justificados foram esses applausos e acclamações, porque o grandioso prestito com que se apresentaram os Democraticos era simplesmente maravilhoso, tanto pela confecção artistica, como pelo luxo, gosto e organização.

Depois da commissão de frente, vestida á ingleza, que impressionou agradavelmente, vinham os "Defensores do Castello", trazendo toda impavida a gloriosa flammula alvi-negra, precedendo a banda de musica e o gigantesco, artistico e deslumbrante carro-chefe, denominado "Ave, Libertas!", concepção de Colomb. Representava elle a redempção de um passado lamentavel, ignominioso e negro da nossa historia e o advento de uma éra de fraternidade e de harmonia. Um verdadeiro hymno á paz, almejada por todos os corações brasileiros. Era seguido de perto por uma legião de garibaldinos, que precedia o pendão do glorioso club.

Depois do "Grupo dos Trouxas", surgia o primeiro carro de critica, pondo em destaque a "Justiça nas eleições". Conhecido politico que disputou a senatoria, sem as suas antigas barbas, balançava-se numa gangorra com o seu adversario, emquanto o "dr. Jacarandá", em pessoa, fazia propaganda da popular candidatura...

Depois do "Grupo dos Vassouras", vinha a parte allegorica "O Carnaval através os tempos", começando pelo "dos egypcios", seguido pelo "grupo da maçã", que preparava o publico para applaudir o segundo carro de critica, denominado "O calvario de hoje", espirituosamente alludindo aos impostos actuaes, que pesam abusivamente sobre o povo. Seguia-se o "Grupo dos Embaixadores", para surgir logo o carro allegorico do "Carnaval medieval". Com este carro admiravel, fechava a primeira parte do prestito.

A segunda começava com a allegoria "Carnaval de Veneza", cheio de poesia e encanto: uma gondola em pleno mar, em que canta o bandolim e vive o amor. "Alaor familiar", interessante carro de critica aos buracos com que o ex-prefeito encheu a cidade, despertou merecidos applausos. Vinha depois o "Grupo dos Independentes", abrindo passagem para o carro allegorico "Carnaval de Versalhes" ou seja, o "Carnaval do seculo 18", uma expressão de bom gosto e de belleza, o carnaval do amor. O publico applaudiu com enthusiasmo esse carro, fazendo justiça ao artista que o confeccionou.

Depois do carro de critica "Charleston politico", em que se fazia allusão á politica de arranjo, em que o Thesouro, representado numa vacca leiteira, entra como factor principal, estupendo successo, veiu o "Carnaval carioca", a chave de ouro do brilhante prestito, em que não se sabe o que mais admirar, se o espirito, a arte, o gosto, o luxo e a sua primorosa organização.

Honra, pois, a Hyppolito Colomb, a Kanto, Agysio, Novellino, a quantos se esforçaram pelo bello triumpho que os Democraticos conquistaram no Carnaval de 1927.

### O prestito dos Fenianos

Os Fenianos, que foram os primeiro a entrar na Avenida, iniciaram a passagem dos grandes clubs com o exito que havia sido previsto por quem tivesse visitado seus grandes carros, quando no barracão. Isso, aliás, era de esperar. Trabalhados por André Vento, um nome já por demais conhecido em nossas artes, não se comprehendia fosse de outra fórma o brilho alcançado.

Os veteranos do "Poleiro" abriram o prestito com um *cartão de visita* onde se lia "Saúdo os meus competidores pela grandesa do carnaval de 1927". A seguir, o prestito, propriamente, encabeçado por uma deslumbrante allegoria á paz: "O anjo congraçado da patria, procurando a harmonia entre dois adversarios, que abatem as espadas, abandonando a luta para jurar fidelidade aos destinos progressistas do paiz".

Vinha, depois, o carro chefe, um carro de arte, com mais de trinta metros, denominado "Resurgimento patrio". Esse carro, cheio de creanças, conduzindo diversas bandeiras era, então, seguido pelo "O Progresso", uma allegoria ao desenvolvimento nacional nas artes, na sciencia, no commercio, na industria e na lavoura.

A segunda parte do prestito, iniciada com uma outra allegoria "A abundancia", um bello carro, onde se viam ouro, frutas e flores, como a primeira, foi alvo de grandes ovações. Por sua arte e sua elegancia, mereceu ella muitas palmas, quer naquelle carro, quer em "Visão colonial", um carro fino e leve, rememorando o stylo de nossa época passada, em contraste com os tempos actuaes, quer, ainda, nas "Perolas da Guanabara", uma joia de fantasia.

As criticas, bem feitas em "Valentinas", as *viuvas* de Rodolpho Valentino; em "Cruzeiro", na quebra do padrão, em "Braço de cera", na reforma da Constituição, em tudo, estiveram perfeitas e foram bem o attestado do esforço de André Vento, tão excellentemente auxiliado por Mazzuchell e Lorco Paraná.

### Os Tenentes do Diabo

Atravessando por ultimo, a Avenida Rio Branco, os Tenentes do Diabo apresentaram um prestito que, se não foi novidade em toda sua linha, arrancou muitos applausos á multidão.

Defendidos por Marroig, o festejado artista, os vinte carros do prestito foram muito admirados, desde o principal, "O sonho oriental", uma concepção de muita arte, até ás criticas de menor vulto.

Secundando o carro de frente, as allegorias, em numero de seis, estiveram bem á altura da tradição dos velhos carnavalescos. E "Paraiso das Geishas", "Polo Norte", "Roseiral Florido", "Rosas Futuristas", todas todas ellas, obtiveram o successo que era de esperar.

Na critica, os Tenentes puzeram a Avenida em hilaridade. A charge ás rainhas, a deportação dos bichos, aos signaleiros, aos intrujões, á vacca mysteriosa, foram de muita felicidade e traduziram, bem a contento, uma verve fina, delicada e cheia de espirito.

Com um prestito assim, cheio de vontade e trabalho, os Tenentes do Diabo, ainda no barracão da Avenida Francisco Bicalho, já despertavam as palmas que os acompanharam através a Avenida Rodrigues Alves, praça Mauá, Avenida Rio Branco, rua Acre, rua Larga, avenida Passos e por todas as vias que atravessaram.

### Os Pierrots da Caverna

Apresentando-se pela primeira vez em publico, os "Pierrots da Caverna" já podem avaliar do exito que os espera nas lides carnavalescas. Seu prestito, pequeno embora, foi deslumbrante e verdadeiramente caprichoso.

Iniciado com uma "Serenata de Pierrot", uma imaginação surprehendente, os Pierrots da Caverna, nesse primeiro carro demonstraram todo seu gosto e cuidado: um pierrot ao alto, empunhando a flammula tricolor do club e uma caverna, onde ficavam enclausuradas lindas pierretts, em volta das quaes outros pierrots tangiam seus bandolins amorosos.

Seguia-se, então, "A chegada de "seu" dotô": um trem da Central entrando na estação de um logarejo onde o povo preparára a manifestação. De muita graça, esse carro precedia o "Sonho de Opio", onde os filhos do Oriente, admiravelmente caracterizados, se entregavam ao uso dos entorpecentes.

Onde os Pierrots da Caverna, porém, melhor sorte tiveram, foi na critica aos omnibus da cidade, com a "Companhia Auto Viração", um carro que girava de todo geito e de cujas janellas caiam cabeças, braços e pedaços do corpo humano. Foi uma das bôas criticas do anno. E tanto que a Avenida inteira não se fartou de applaudil-a.

A estréa dos Pierrots da Caverna, com um prestito assim, permitte que muito se conte de sua vontade para coadjuvar nas festas carnavalescas do Rio. E do esforço de Raul Castro, de Antonio Pecego e de Rolando Esteves melhor que qualquer registro fala o registro que o proprio povo fez na Avenida Rio Branco, batendo calorosas palmas ao prestito.

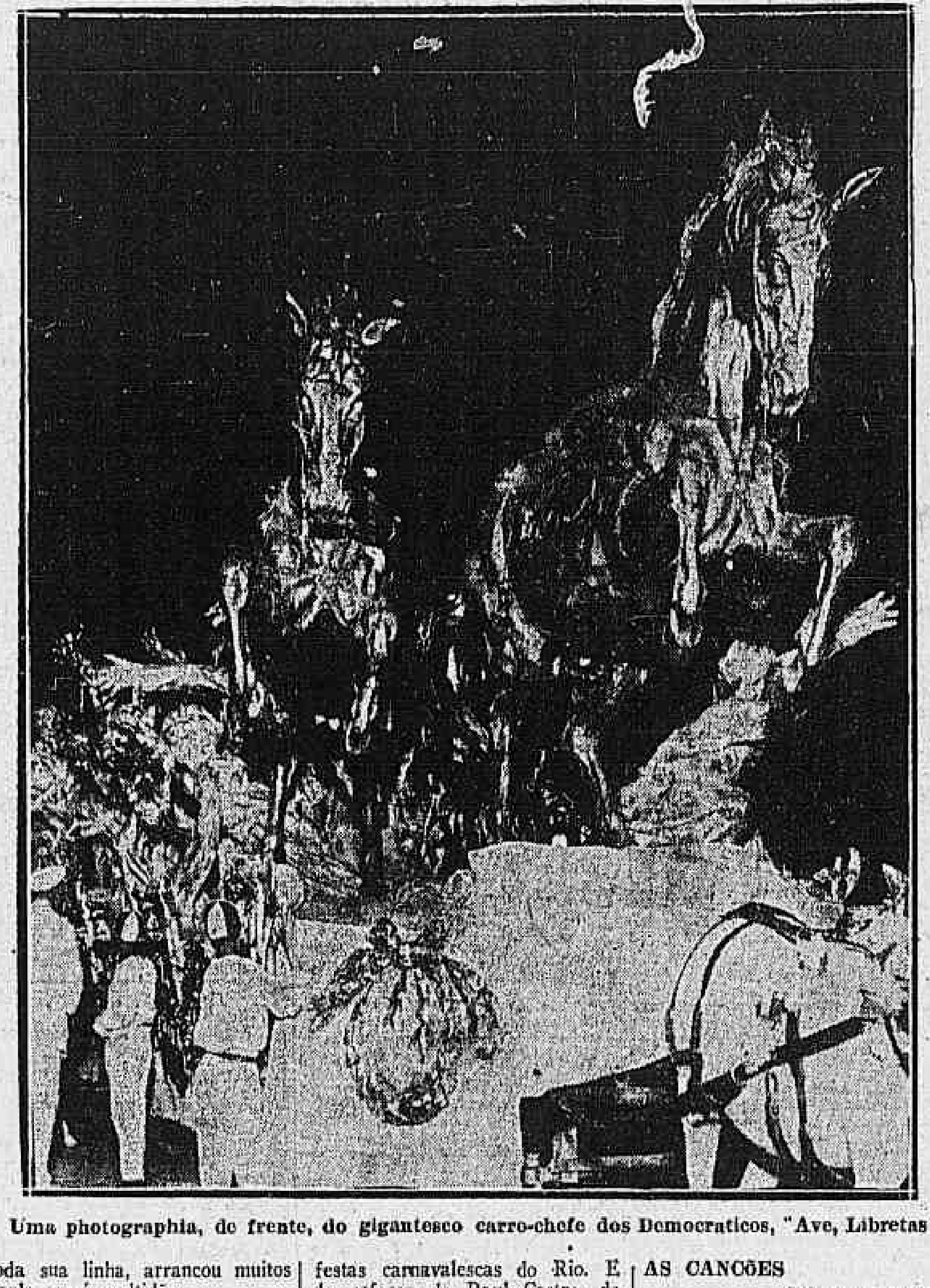

Uma photographia, de frente, do gigantesco carro-chefe dos Democraticos, "Ave, Libretas!"

Os carros-chefes dos Fenianos, Tenentes e Pierrots da Caverna

### QUAL FOI O MELHOR PRESTITO DESTE ANNO?

#### A commissão de artistas deu a victoria aos Democraticos

A commissão de artistas da Escola de Bellas Artes, nomeada pelos nossos collegas do "Jornal do Brasil" para dizer qual foi a sociedade vencedora na apresentação dos prestitos deste anno, deu por unanimidade, o seu "veredictum" favoravel ao Club dos Democraticos.

A commissão compunha-se dos artistas Honorio da Cunha Mello, Miguel Capllonch, Henrique Cavalleiro, Bas Domeneck e Mario Tullio.

Conhecido o resultado, recebeu a directoria dos Democraticos muitas felicitações.

### A POLICIA E O CARNAVAL

Somos insuspeitos para falar sobre a policia, porque não costumamos bater-lhe palmas sem motivos justificados. Sentimonos, assim, á vontade, para dizer que a corporação dirigida pelo sr. Coriolano de Góes, lavrou mais um tento, durante os folguedos consagrados á Momo.

Ella, a velha e archaica policia, agiu, no carnaval que ante-hontem terminou, com calma, moderação e decencia, não provocando o povo e não commettendo excessos tolos e perfeitamente dispensaveis.

Tambem, justiça se lhe faça, o nosso povo, além de ser o mais cordato e respeitador desta parte do mundo, cada vez mais se vae tornando, se é possivel, profundamente culto e civilizado.

O carnaval, por sua vez, vae se tornando, entre nós, uma festa mais requintada e fina, embora perdendo áquella originalidade que a tornou a mais falada e a mais popular do mundo. Muitas tradições vão desapparecendo, mas, tambem, muitas innovações interessantes e delicadas vão surgindo.

Se a policia foi delicada — e é uma verdade que não se póde occultar — tambem o carnaval requintou em subtilezas, civilização e o povo demonstrou, mais uma vez, a sua cordura e a sua educação.

E' justo salientar que os srs. Cumplido de Sant'Anna, Renato Bittencourt e Espozel Coutinho, respectivamente, 1º, 2º e 3º delegados auxiliares, secundados pelas demais autoridades e agentes desta, contribuiram efficazmente para que o policiamento não tivesse falhas sensiveis, e que o proprio sr. Coriolano de Góes interessado pelo successo do serviço da corporação cuja direcção lhe foi confiada, andou a fiscalizar os seus subordinados, dando providencias e se informando de tudo que occorria, percorrendo a Avenida á hora do "corso".

### AS CANÇÕES DO CARNAVAL

O carnaval este anno não foi lá muito fertil em canções populares. Neste particular, ficou-se áquem do carnaval da "Bahia não dá mais côco", do de "Arruma a trouxa", e do de "Ai seu Mé...".

Os amadores de estatisticas contaram para mais de duzentas canções novas. Entretanto, póde-se dizer que umas oito ou dez tiveram a popularidade dos quatro dias, ouvidas de cada garganta, trutetadas em todos os grupos. E as honras da preferencia eram dadas, em particular, a "Dondóca", de musica indubitavelmente estimuladora". "Rosinha" não deixou de ser uma variante de "Dondóca", aproveitada quasi sempre em sua musica.

Nos sambas, os "jazz" estridularam áquellas musicas e mais "Arué de Chàngô" e a irreverente "Minha sogra me quer tapeá".

Emfim, a alma musical do carnaval despertou um pouco tropega, do sitio...

### O SERVIÇO DE BONDES

Somos dos que nunca tardam em criticar a Light, quando se descuida na exploração dos serviços publicos ao seu cargo, ou timbra em desconhecer as novas necessidades de um grande centro urbano, como é o nosso. Por isso mesmo, tambem, sentimonos á vontade em bater palmas toda vez que a poderosa empresa corre ao encontro das exigencias da população. E foi o que se deu com a organização do serviço de bondes, durante as festas do carnaval. Póde dizer-se que a Light proporcionou ao carioca folião um bom, e mesmo excellente systema de conducção. Todas as suas linhas tiveram um movimento duplicado, e algumas triplicado e quadruplicado, trazendo os bondes successivamente para a Avenida constantes massas humanas, e, depois, recambiando-as, todas, ás respectivas residencias. Só no ultimo dia, e no regresso, é que se registrou um pouco de agglomeração excessiva, nos carros, e pela ancia que todos tinham de voltar ás suas residencias, mal vista a passagem do ultimo prestito.

Segundo registro autorizado, o movimento do Rio accresceu de 20 %, sobre os ultimos carnavaes.

O serviço de telephones tambem esteve fóra de censuras.

### O SERVIÇO DE TRENS DA CENTRAL DO BRASIL

O serviço executado pela Estrada, durante o Carnaval foi merecedor de louvores.

Os trens circularam sem o menor accidente, dentro dos respectivos horarios, apezar de augmentados de mais 148 entre D. Pedro II e Dona Clara; 26 expressos de Santa Cruz, Deodoro e Paracamby e ainda 22 trens da Linha Auxiliar. Tudo foi feito com muita dedicação pelo funccionalismo da Estrada, sem haver uma só reclamação da parte dos viajantes.

Tambem o embarque pela madrugada de ante-hontem, depois de terminado o desfile dos prestitos carnavalescos, foi executado sem atropelo.

Pelo "Selectivo", o dr. Arthur Araripe Junior sub-chefe do movimento, fez a fiscalização do serviço dos trens.

O dr. Delamare São Paulo, chefe do trafego, acompanhado de seus auxiliares conservou-se em seu gabinete e na agencia de D. Pedro II, durante o dia e noite e mesmo até a madrugada de ante-hontem, fiscalizando o serviço de sua divisão, tendo em inspecção até Dona Clara viajado entre passagens em trens dos suburbios e até Deodoro.

Até ante-hontem, ás 3 horas da madrugada, a estação D. Pedro II, vendeu 172.376 passagens.

O dr. Zander, só ás 4 e 30 da madrugada é que deixou a gare D. Pedro II, satisfeito por ter realizado um dos seus maiores ideaes, a execução do serviço de trafego, sem o menor accidente ou reclamação do publico e por essa razão vae s. ex., elogiar os seus auxiliares e subordinados, em circular dirigida hontem aos sub-directores de todas as divisões.

### A THE LEOPOLDINA E O CARNAVAL

A administração da The Leopoldina, além dos trens de horarios, fez circular entre as estações Barão de Mauá e Penha, mais 34 trens extraordinarios, ante-hontem, ultimo dia de Carnaval, vendendo 34.638 passagens.

Nos demais dias de folguedos, não teve alteração alguma o movimento de trens ou de viajantes.

### OS ULTIMOS BAILES

CLUB DOS DEMOCRATICOS — O baile com que na terça-feira encerrou o valoroso Club dos Democraticos as suas festas carnavalescas, revestiu-se de grande imponencia.

O "Castello" regorgitou de uma infinidade de foliões que mantiveram durante á noite uma alegria estonteante.

Duas bandas de musica se fizeram ouvir não havendo intervallo nas dansas.

Com verdadeira chave de ouro fechou o grande club os bailes á fantasia do carnaval de 1927, deixando todos elles a affirmação da pujança dos gloriosos "carapicús".

— Sabbado, em homenagem ao seu glorioso artista Hyppolito Colomb e seus companheiros confeccionadores do monumental prestito, será realizado grandioso baile, para brilhantismo do qual a incansavel directoria está bastante se esforçando.

TENENTES DO DIABO — Na terça-feira, realizou o grande club da Avenida Rio Branco, o ultimo baile á fantasia.

A "Caverna" esteve repleta, havendo enorme enthusiasmo.

As dansas impulsionadas por uma banda de musica, terminaram ás 5 horas da manhã de hontem, com grande pezar dos "baetas", que queriam prolongal-as indefinidamente.

CLUB PIERROTS DA CAVERNA — Revestiu-se de grande brilho, o ultimo baile á fantasia deste club.

O "Moinho" esteve animado, pois avultada era a concurrencia dos foliões.

Impulsionou as dansas uma banda de musica, que só se retirou na manhã de hontem, com inaudita saudade dos convivas e dos socios.

FENIANOS — Os "gatos", realizaram ante-hontem, no "Poleiro", mais um grandioso baile á fantasia, para solennizar a despedida do rei do carnaval, com o concurso da banda de musica do 1º regimento de cavallaria do Exercito, sob a batuta de Virgilio Pinto. Nada faltou para o realce da festa carnavalesca dos defensores do pavilhão alvi-rubro, que correu animadissima até ao amanhecer de hontem, quarta-feira de cinzas.

Pela madrugada, a directoria do Club dos Fenianos fez servir a todas ás pessoas all presentes, lauta ceia e uma taça de "champagne", trocando-se por essa occasião, varias saudações entre os foliões do "Poleiro", convidados e a imprensa.

HIGH-LIFE CLUB — Os "bals masqués" quee ste elegante club realizou em sua séde, á rua Santo Amaro, 28, estiveram esplendidos, não só pela grande concurrencia, como pelas attracções de que se revestiu.

FAMILIAR RECREIO CLUB — Com grande brilhantismo, realizou nos dias 26, 27 e 28, bailes surprehendentes.

Tocou um irrequieto "jazz-band", que fez as delicias dos convivas.

A directoria dispensou as mais captivantes provas de amizade e distincção aos seus convivas que se retiraram satisfeitos.

ALA DIABOLICA — Está de parabens, o conceituado club familiar Recreio da Juventude, pelos estupendos bailes á fantasia, que realizou a "Ala Diabolica", conjunto valoroso dessa phalange de aristocraticos recreativistas.

Os bailes que levou á effeito a cohorte illustre, estiveram maravilhosos, attraentes.

Póde-se affirmar que foram superiores, porque nada faltou para esse resultado.

Tocou o "jazz-band" Nestor Brandão, com o Bisoga á frente, executando as mais deliciosas musicas.

CLUB PROGRESSO E CONFIANÇA — Esteve magnifico, o baile á fantasia, que o estimado club de Villa Izabel, realizou á 28.

O baile teve o concurso de distinctas familias que se divertiram até á manhã do dia seguinte.

A directoria dispensou á todos os seus convivas, as maiores distincções.

S. D. F. FILHOS DE TALMA — Transcorreram brilhantes os bailes á fantasia, realizados pela "Commissão dos sem corôa", deste veterano club.

Muita animação, extraordinaria alegria, foram os caracteristicos destas festas admiraveis que deixaram uma impressão agradavel e uma enorme saudade.

O BAILE INFANTIL DO S. PEDRO — A commissão nomeada pela Empreza Paschoal Segreto, para julgar as fantasias infantis, do baile realizado no Theatro João Caetano ex-S. Pedro, apurados os valores dados aos mascaras, que perante ella desfilaram, obteve o seguinte resultado: 1º premio (20 pontos): Léa Pinto Machado, (um estojo de prata para "toilette", offerecido pela Casa Lucio & Ramos); 2º premio (18 pontos): Dalila Siqueira de Moraes, (um litro de agua da Colonia, offerecido pela Casa Stephan); 3º premio (16 pontos): Delfili Fernandes, ("A lenda da Casa Branca", offerecido pela A. Brasileira de Educação); 4º premio (15 pontos): Maria Pacheco Reis, "O garimpeiro do rio das Garças", offerecido pela A. B. de Educação; 5º premio (14 pontos): Luiz Alberto de Souza, "A caçada da onça", offerecido pela A. B. de Educação; 6º premio (13 pontos): Ary Rosa dos Santos, (um par de sapatos "Futurista", offerecido pela Casa Futurista); 7º e 8º premios (12 pontos): Maria Britto, Theonilia Fernandes e Esteves Bricio, 1 par de sapatos, cada um, offerecido pela Casa A Futurista; 9º, 10º, 11º, 12º e 13º premios (11 pontos): Marly Bastos Guimarães, Nilo Martinez, Arury Fernandes da Luz, Justina Rapozo Lopes, Neréa R. Machado, (um vidro de agua da Colonia Liláz, cada uma, offerta da Casa Stephan); 14º e 15º premios (10 pontos): Lydia Rapozo Lopes e Jormelina Melino, (uma caixa de sabonetes "Arlette", offerta da Casa Stephan); 16º premio (9 pontos): Maria G. Carvalho, Lygia Cotta, Izaura Melino, Annamario Melin, Jacyra Silos, Wilson Villanova, Angela Villanova, Maria Augusta Vianna, Laís de Magalhães, Hilda Uranno, (um livro de historias, cada um); 17º premio (8 pontos): Nilsa S. Marques, Gioconda F. Lips, (um frasco de oleo de baboza, offerecido pela Perfumaria Mendel).

Os premios serão entregues, de hoje em deante, no escriptorio da Empreza Paschoal Segreto, de 12 ás 4 horas da tarde.

GREMIO 11 DE JUNHO — Foi um verdadeiro successo, o baile á fantasia, realizado sabbado ultimo, nos salões desta elegante agremiação.

O aspecto era encantador e deslumbrante que apresentava a sua séde, feericamente illuminada e bellamente ornamentada, com flôres naturaes. Dentre as muitas fantasias riquissimas, notámos as seguintes, das senhoritas: Odaléa Mello (Mistinguette); Izabel Ferreira e Amalia Ferreira (Tarde de verão); Eudila Ferreira (ballarina egypcia); sra. tenente José Portocarrero e senhorita Iracema Silvares (hollandezas); sra. Aluizio Fontes (Carmen); senhoritas Déa Ferreira da Silva (Primavera); Alba Teixeira, Vera Moreira, Lizette Olga de Souza (hespanholas); Elza Paim Pamplona (indiana); Mariá Antonietta Paes (Cupido); Déa Colombo (Mme. Diabo); Thomyres Paulino (Sol nascente); Maria Ferreira Guimarães, Luiza e Enedina Guimarães (princezas orientaes); Adelaide e Valeria Oscheneck, mme. Olga Ramos, senhorita Julieta Miguel (futurista); Juliana Brito (Pola Negri); Amelia Barbosa (Margarida); Lilia Barbosa (Esperança); Edith Pereira (Rosa); Cacilda Pereira (princeza oriental); Roseli Carvalho (boneca de abat-jour); Herlana Mendonça (Pierrette); senhorita Lucilia Corrêa (amor-perfeito); Ruth Araujo (Bohemia); Anna Monteiro de Barros (silhueta); e senhorita Helena (hespanhola).

A's 3 horas, a commissão nomeada pelo presidente e constituida pelos srs. Oswaldo Mello, capitão Alazaro Silva e tenente José Portocarrero, para fazer o julgamento da melhor fantasia, apresentou tres que se achavam no mesmo plano, as das sras. Aluizio Fontes e Lucilia Corrêa e a da senhorita Noemi Battaglia. A' vista disso a directoria resolveu que se procedesse á sorteio, e sendo tirada a sorte pela senhorita Maria de Lourdes, dilecta filha do commandante Mello, coube o premio á senhorita Noemi Battaglia.

Feita a entrega do mesmo, que era uma caixa com um rico estojo de perfumaria, após ligeira saudação feita pelo presidente, continuaram as dansas, que estiveram animadissimas, até ás 4 ½ horas da manhã, e eram impulsionadas pelo "Oriental Jazz-Band", sob a direcção do maestro Alarico Paes Leme.

O baile culminou de uma fórma extraordinaria. O Gremio 11 de Junho teve uma de suas melhores noites, pois essa adoravel festa foi uma verdadeira apotheose de luz, risos e flôres.

OS BAILES POPULARES DO CINE JOVIAL — Promovido por um grupo de foliões, tendo á frente o sr. Julio Pedra, realizaram-se nos salões do Cine Jovial, pomposos bailes á fantasia, que estiveram concorridissimos.

Estes bailes tiveram logar sabbado, domingo, segunda e terça-feira, de carnaval, abrilhantados por uma excellente orchestra.

UNIVERSAL JAZZ-BAND — Em homenagem ao povo, os musicistas que fazem parte da "Universal Jazz-Band", realizaram uma passeata em automoveis, pelas ruas da cidade e suburbios e Avenida Rio Branco, onde receberam calorosos applausos do povo carioca.

O excellente conjunto que é sem duvida um dos melhores desta capital e tem a primazia dos salões elegantes e recreativos e casas de familias para os bailes, teve occasião de ver os seus componentes o quanto são estimados e admirados.

CASINO SUBURBANO — Estiveram attraentes, os bailes carnavalescos do Casino Suburbano. A orchestra que ali abrilhantou as dansas, entôou, os seguintes versos, com a musica do samba "Aruê de Changô":

I

Não é todo dia
Que se deve namorar,
Não é todo dia
Que se reza o verbo amar.

(Estribilho)

Se assim fôr
Eu vou ao Cangerê...
P'ra desmanchar
O namoro de você.

II

Isso não é vida
Viver a namorar,
Pois se nessa turma
Ninguem pensa em casar.

FIDALGO FOOTBALL CLUB — O baile que ante-hontem, levou á effeito este club da rua Domingos Lopes, 2.113, em Madureira, esteve bastante concorrido.

Muitos foram os pares que tomaram parte nas contradansas, sendo estas impulsionadas por um "jazz-band".

DEMOCRATICOS DE MADUREIRA — Os imperterritos carnavalescos, realizaram ultra-monumental baile á fantasia, nó dia 1º, para se despedirem de Momo.

O "Castello" suburbano esteve repleto de um pessoal escolhido, que não deu uma folga ás dansas, provando assim, que são de facto resistentes os "carapicús" da rua Carolina Machado.

ANCHIETA CLUB — Os tres bailes que este antigo club effectuou durante ás festas carnavalescas, mantiveram-se brilhantes.

Um "jazz-band" tocou desde ás 10 ás 4 horas da manhã, sendo os bailes bastante concorridos.

RAMOS CLUB — A impressão maravilhosa que deixaram os bailes á fantasia, organizados pela directoria deste elegante club, constatou a estima em que é tido no meio recreativo carioca, onde desfruta largo prestigio.

Foram féstas de um encante enorme, onde sobresaiu o fidalgo acolhimento dispensado aos innumeros convidados, pela incansavel directoria.

O "Correio da Manhã" convidado gentilmente, fez-se representar pelo seu chronista Altamira.

A' petizada, foram distribuidos bombons e brinquedos em profusão.

O BAILE DE SABBADO DO TENNIS CLUB, DE PETROPO-

### Licenças na Prefeitura

Pelo prefeito foram concedidas as seguintes licenças:

De tres mezes, ao 4º escripturario da Fazenda Milton Gonçalves Caldas Barreto, de seis mezes, á professora cathetratica Emilia Soudermann Bithencourt Camara, e de quinze dias, ao ferreiro do Matadouro de Santa Cruz Manoel Antonio Barbosa-


**Quando escolherdes um emprego para vosso dinheiro, devereis ter sempre presente que vossa experiencia e vosso cuidado especial augmentam a segurança**

E se vierdes a faltar, estaes certos de que esse emprego de capital daria os mesmos bons resultados, quando administrado por vossa viuva que é um modelo de esposa e de mãe, mas a quem falta experiencia?

Se comprardes nossos certificados de deposito, garantidos em todos os casos por uma primeira hypotheca sobre casas de moradia situadas nos melhores bairros do Rio de Janeiro e de São Paulo, empregareis vosso dinheiro eliminando as consequencias de equivocos ou mudança da situação do mercado, os azares da sorte e o imprevisto.

OFFERECEM A MAIOR GARANTIA NA TERRA — A PROPRIA TERRA.

Estão sempre ao par.

Rendem 8 a 9 % annual e vos facilita a obtenção de um credito ha varios annos de prazo, equivalente ao dobro da quantia depositada QUANDO QUIZERDES COMPRAR UMA CASA NO RIO DE JANEIRO OU EM SÃO PAULO.

Em nossas hypothecas não entra especulação.

Obtereis sempre o que esperais.

Recebemos depositos em todas as cidades do paiz, onde existem succursaes de Bancos ou Agencia da "SUL AMERICA".

"LAR BRASILEIRO" deve o seu progresso e a sua maravilhosa prosperidade ao facto de ser uma sociedade administrada pela Directoria da "SUL AMERICA", a maior Companhia de Seguros de Vida da America do Sul, com mais de trinta e sete mil paes de familia segurados, e tambem por dois directores de dois bancos poderosos.

Emprestimos concedidos em poucos mezes. . . . . . . . . . . . . 18.374:530$000
Valor das propriedades recebidas em garantia. . . . . . . . . . . . . 33.849:460$650
Numero de depositantes. . . . 3.800

**"Lar Brasileiro"**

Associação de Credito Hypothecario

RIO -- Rua Ouvidor 80 e 82 -- Edificio da "SUL AMERICA"
S. PAULO — Rua 3 de Novembro n. 14 (antiga Bôa Vista).
(16615)



SENTE-SE FRACO? Quer engordar?
TONICO PHYSIOLOGICO PENNA — A mais poderosa medicação reconstituinte.
Rua da Quitanda n. 57. — Rio de Janeiro
(14942)



Chapéos assim só na Casa Brandão e por preços minimos, sem concorrentes

CHAPELARIA
CAMISARIA
ALFAIATARIA
OUVIDOR, 130
(221)



A Sorte? Sempre na Casa Guimarães!

Não passa uma semana, e uma sorte vae ter ás mãos de um dos muitos freguezes da feliz CASA GUIMARÃES. Sempre assim foi e o será emquanto existir esta tão procurada agencia de loterias, que a julgar pelas sortes que tem distribuido pela sua enorme freguezia, parece ter feito algum pacto com a deusa FORTUNA para enriquecer todos os seus freguezes. Ainda hontem ella vendeu no seu varejo o bilhete numero 22939 da popular e acreditadissima loteria da Capital premiado com a sorte de 50:000$000. Habilitem-se nesta agencia á rua do Rosario n. 71, canto do becco das Cancellas. (16614)



PIANOS NOVOS A 30 MEZES
dos melhores fabr. allemães. A. Mathias. R. Visc. R. Branco, 21. Ph. C. 3053
(179)



Hygienise sua bocca com a Pasta Oriental
A mais antiseptica e agradavel



HOJE
50 contos
por 15$000
Santa Catharina
A rainha das Loterias
(16616)

(17464)

PARIQUYNA
FORMULA DO EMINENTE SCIENTISTA DR. BARBOSA RODRIGUES
O Unico Remedio discutido na Academia de Medicina
CONTRA TODAS AS MOLESTAIS DO
FIGADO
CALCULOS — ICTERICIA — HEPATITES
CONGESTÕES HEPATHICAS
ANGEOCHOLITES — MANCHAS DA PELLE

LIS — O baile do Tennis Club, de Petropolis, no sabbado de carnaval, constituiu uma verdadeira surpreza aos associados, que não contavam com o brilhantismo que alcançou não só a decoração em estylo, como a illuminação, que teve o mesmo.

Encarregou a directoria do club a parte artistica ao desenhista Ivan, que sem poupar esforços, conseguiu a transformação completa do salão em estylo egypciano, com os effeitos de luz e tintas brilhantes que tornaram o salão verdadeiramente egypcio. Não só os paineis, como as barras e outras ornamentações mereceram os mais vivos elogios dos assistentes da concorridissima festa.

Teve a sociedade veranista de Petropolis o agradavel ambiente em que o artista soube dar á alegria o fulgor do seu pincel.

COPACABANA CLUB — Realizou-se na segunda-feira, com o maior brilho, o baile á fantasia, que esta sociedade offereceu aos seus socios. Havia harmonia em tudo, decoração, musica, serviço de "buffet", etc. Nada aconteceu para prejudicar a intimidade perfeita entre os convidados que constituiram um conjunto perfeito de distincção.

Entre os presentes, notámos os srs.: Edgard Crause, Luiz Andrade, dr. Augusto Torreão Roxo, A. Vianna e senhora, dr. Lima Rocha e senhora, dr. Luiz Loureiro Ramos e senhora, Eduardo May e familia, Haroldo Nay e senhora, dr. Gilberto de Andrade e senhora, Werner Hammerschmitz, Clodomir Caminha e senhora, viuva Azevedo Cunha e filha, Raul Pessoa e senhora, Hildebrando S. de Oliveira e familia, dr. Guilherme Barbedo e familia, Oswaldo Carneiro, Alfredo Almeida Osorio, Thomaz Augusto da Silva Junior e familia, Antonio Pereira Rego e familia, Antonio Monarcha e familia, Adolfo Liebermeister, dr. José Julio da Costa, dr. Stylita C. Junior e filha, Francisco de Moura Brandão, João Pereira Botelho, Zenon Moraes, Ernesto C. Kemp, Alberto Chaves, A. Fomm e familia, dr. Oscar dos Santos Cunha, e José Pereira Botelho.

CARNAVAL DOS RANCHOS — Instituido o anno passado, pelo nosso collega de imprensa Edgard Pillar Drummond (Palamenta), realizou-se na segunda-feira gorda, o julgamento dos ranchos cariocas, pequenas sociedades que tanto e tão bem concorrem para o abrilhantamento do carnaval carioca. Reunida, terça-feira, a commissão julgadora, composta dos chronistas Principe Fofinho, Palamenta, Rojão, Rexura, Democrito, K. Nôa e Diongar, foi obtido o seguinte resultado: campeão dos ranchos cariocas — União da Alliança; 2º campeão, Parasitas de Ramos; 3º campeão, Prazer das Morenas, de Bangú. Campeão em harmonia, União da Alliança; 2º campeão, Paraiso da Infancia; 3º campeão, Gremio das Turmalinas.

Foi, ainda, conferido um premio extra ao Ranchinho da Esquerda (Mimosas Cravinas) que, a despeito de ter passado fóra da hora estipulada pelo regulamento, despertou viva impressão pelo esplendor de seu prestito. Todos os trabalhos correram regularmente.

## NOS SUBURBIOS

### Carnaval em Campo Grande

Com grande brilho e criticas, apresentaram-se duas sociedades da localidade — Fenianos e Alliados, na segunda-feira, com seus magnificos prestitos, que a população recebeu com applausos.

FENIANOS DE CAMPO GRANDE

As 11 horas da noite, 30 clarins davam signal da approximação do prestito, uma commissão de frente composta de 12 associados, ricamente vestidos a Rajah e montados em elegantes corceis brancos, saudando a população de Campo Grande e adjacentes.

Uma banda de musica do Exercito caprichosamente fantasiada, tocava tangos carnavalescos.

*Carro chefe* — Com 32 metros de estenção, feericamente illuminado a electricidade com 200 lampadas, representando o Triumpho, bem ornamentado, com diversas rotações com 14 senhoritas ricamente fantasiadas.

2º *carro allegorico* — Representando o Giro da Guiza, estylo japonez, com grandes rotações onde 6 senhoritas vestidas a estylo do Japão, davam um aspecto magnifico.

3º *carro allegorico* — Representava o Templo das Flôres, ricamente illuminado, sete senhoritas encarnavam diversas flôres.

4º *carro commemorativo* — Um pedestal todo branco com o busto do malogrado carnavalesco Andrade, collocando uma corôa em signal de homenagem ao grande folião.

No fim diversos carros, automoveis com associados e senhoritas.

ALLIADOS DE CAMPO GRANDE

Essa sociedade, tambem apresentou carros allegoricos e criticos.

*Commissão de frente* — Os associados Alaim Carlos da Luz, Candido Barcellos, Candido Andrade, Fausto Estrella, José Tinoco, Fernando Gameleira, Paulo Tavares, Oswaldo Soares, Francisco Jacobino e outros, vestidos a capricho e montados em elegantes corceis, saudavam ao povo recebidos com grande ovação.

1º *carro* — Abre-alas. Os jovens Petronio e o sympathico Alceu Pinho arbitros da elegancia saudavam o povo.

30 clarins davam o signal da approximação do prestito.

Carro chefe com 40 metros de comprido, repartidos em phases. Representava o Cruzeiro do Sul, com uma esphera rotativa com a descripção Ordem e Progresso, scintilando 5 estrellas symbolicas que a providencia collocou no opulento céo do Brasil.

A esphera é ladeada com 4 gigantescos indios da raça Tupy, empunhando o estandarte da descoberta do Brasil.

Depois um herculeo indio Tamoyo empunhando a bandeira do Brasil Imperio.

Seguem duas collossaes esculturas, symbolizando 4 cornucopias de onde jorra em profusão o Cruzeiro, moeda: Personificando os indios Monducurús do alto Amazonas, vê-se 4 vigorosos indios com suas famosas tangapenas. Dois indios Aymorés e bocórós possantes, montam guarda ao throno da Republica symbolizado na senhorita Gilda Pinto, ladeada pelas encantadoras senhoritas Magide, Delia, Luiza, Marianna, Philomena, Yolanda, Noemia e Irene, representando Commercio, Industria, Sciencia, Artes, Imprensa e outros.

3º *carro critica* — Representando — Barracão ou Matadouro.

4º *carro critica* — Livro de ouro ou Motuo-continuo.

5º *carro allegorico* — O monstro Arachnides (aranha) com grandes rotações onde uma aranha apanha uma mosca, e outra menor luta para tomal-a. A senhorita Lili Nascimento com o seu vestuario adequado é bastante applaudida.

E outros carros criticos.

*Dia dos Ranchos da Leopoldina* — Transcorreu admiravelmente o torneio de competencia entre os ranchos da zona da Leopoldina, organizado e dirigido pelo nosso collega de imprensa Waldemar de Barros (Mysterioso). Todas as ruas e praças da estação de Ramos, onde o prelio se realizou, apresentavam um aspecto dos grandes dias felizes, accorrendo para ellas uma multidão considerada em 15 mil pessoas. Pela ordem de chegada, passaram "Parasitas de Ramos", "União da Mocidade" e "Paraiso da Infancia", não sendo julgados "Caçadores da Montanha", que chegou fóra da hora pre-estabelecida, e "Endiabrados de Ramos", por não estarem inscriptos.

Esta, composta de Waldemar de Barros (Mysterioso), Mario Graça (Rojão), Ranulpho Barbosa (D. Guizo) e Pilar Drummond (Principe Tofinho), após estudo circumstanciado das varias modalidades de conjunto, evolução, originalidade, arte, enredo, harmonia, esplendor, etc., reuniu-se na séde da Sociedade Musical Bomsuccesso, com a presença de um representante de cada aggremiação concorrente, chegando ao seguinte resultado:

Campeão de 1927 da Leopoldina — "Parasitas de Ramos".

Melhor em harmonia — "Paraiso da Infancia".

Melhor em evoluções — "União da Mocidade".

Melhor em arte — "Paraiso da Infancia".

Melhor em originalidade — "União da Mocidade".

A commissão resolveu, á vista da precisão e desenvolvimento de todos os themas dos prestitos, difficultando uma escolha acertada, não conceder o premio de enredo, que será conferido então como segundo logar em estandarte, devendo as sociedades entregar no proximo dia 3 os seus estandartes na redacção de "O Brasil".

A commissão resolveu ainda consignar em acta um voto de agradecimento ao sr. Manoel O. Veiga, presidente da "Musical da Penha", pelos serviços prestados, inclusive a cessão e armação do coreto para o julgamento. Ficou, egualmente registrado em acta um voto de louvor a todos que concorreram com o seu esforço e boa vontade para o exito obtido pelo "Dia dos Ranchos da Leopoldina".

Loteria da Bahia
PLANO L
HOJE
100 CONTOS
Por 30$000
Jogam 18 milhares
Distribue 2222 premios,
Inclusive os 2 U. A. do 1º ao 10º premios.
Divididos em vigesimos.
Vende-se em toda parte.
Habilitae-vos!!
(197)

## Mais addidos que regressam ás suas repartições

O director geral do Thesouro communicou ao inspector da Caixa de Amortização que o ministro da Fazenda resolveu que voltem a ter exercicio naquella Caixa, de que fazem parte, os seguintes serventuarios: 1º escripturario, Arthur Henrique Magalhães de Almeida; conferente, bacharel Francisco V. da Camara Coelho; carimbador, José Etelvino da Silveira, e servente, Osorio Porto, ora servindo, respectivamente, na Delegacia Fiscal em Minas Geraes e na Inspectoria Geral dos Bancos, e bem assim, que volte a ter exercicio no Thesouro o 4º escripturario do mesmo, José de Mattos Gomes, actualmente servindo tambem na Caixa de Amortização.

# A Vida Social

### NATALICIOS

Muito felicitado e cumprimentado será hoje o coronel Arsenio Conrado de Niemeyer, por motivo de seu anniversario natalicio.

O anniversariante é um dos dedicados representantes da Companhia de Seguros de Vida Sul-America.

— Transcorre amanhã a data do anniversario natalicio do tenente Francisco Ferreira da Silva. Achando-se ausente desta capital o anniversariante, deixa de se realizar uma manifestação que seus amigos estavam preparando.

— Faz annos hoje a senhorita Syrtes Braz da Cunha, filha do sr. Mario Braz da Cunha, artista gravador musical da casa Vieira Machado.

— Faz annos hoje o estimado chefe da secção fiscal da cunhagem da Casa da Moeda, sr. José Marinho de Rezende.

— Faz annos hoje a sra. Josephina Marinho de Rezende Silveira, que, por esse motivo, receberá muitas felicitações.

— Faz annos hoje a sra. Inah Guittinger, esposa do sr. João Guittinger, do alto commercio de nossa praça.

### NOIVADOS

Com a senhorita Iracema Leite de Abreu, filha do dr. José Leite de Abreu e de sua esposa, d. Mathilde Leite de Abreu, contratou casamento o sr. José Watzel, academico de medicina, filho do sr. José Watzel, engenheiro do Ministerio da Agricultura, e de sua esposa, d. Joanna Watzel.

### CASAMENTOS

Realizou-se sabbado ultimo o casamento da senhorita Etelvina Alves Carneiro com o sr. Abel Mendes, do alto commercio. Teve logar o acto civil, ás 12 horas, na residencia dos noivos, á rua Campos Salles, 174, e o religioso, ás 4 horas, na egreja de Nossa Senhora da Penha. Foram padrinhos, da noiva, a senhorita Alice Alves Carneiro e o sr. Oscar Alves Carneiro, e do noivo, a sra. d. Henriqueta Alves Loureiro e o sr. Alvaro Santos Barreira.

### NASCIMENTOS

Teve logar no dia 24 de fevereiro o nascimento do primeiro filho do dr. Euclydes de Souza Moreira e de sua esposa, d. Marina Sarmento Moreira, motivo porque acha-se em festa o seu lar, á rua Machado Coelho, 102.

### HOMENAGEM

Realiza-se amanhã, ás 8 1|2 horas da noite, na séde da Associação Central Brasileira dos Cirurgiões-Dentistas, gentilmente cedida pela sua directoria, uma sessão solenne em homenagem ao professor Rodolpho Chapot Prévost.

Nessa occasião, interpretando os sentimentos dos amigos do homenageado, falará o dr. Abelardo de Britto, que lhe fará entrega de um mimo, offerta dos seus amigos, collegas e admiradores.

### VIAJANTES

OLIVAL COSTA. — De passagem, em transito para a Europa, onde passará alguns mezes, em companhia de sua familia, deu-nos o prazer de sua visita nosso collega de imprensa Olival Costa, director da *Folha da Manhã* e da *Folha da Noite*, os populares jornaes paulistas.

### ESCOLARES

Terminou distinctamente o curso da Escola Normal a senhorita Marinha do Carmo Braga, filha do sr. Dady Gomeles, funccionario da Alfandega desta capital.

### FALLECIMENTOS

A firma Alfred Hansen & C., por um radiogramma de bordo do "Sierra Cordoba", teve a infausta noticia do fallecimento de seu chefe, o sr. Alfred Hansen, que vinha de Bremen para esta capital.

O extincto era um antigo e estimado negociante nesta praça, onde labutava ha mais de 30 annos.

— Falleceu na segunda-feira ultima o sr. Octavio Brito, funccionario da justiça federal, saindo o seu feretro da rua Anna Telles, 165, para o cemiterio de S. Francisco Xavier.

### MISSAS

Mandada rezar por sua familia, celebra-se amanhã, ás 9 ½ horas, uma missa por alma do sr. Pedro Alves da Fonseca, pae do nosso querido companheiro de redacção dr. Mario Alves e da professora Hilda da Fonseca Avila, na capella de Nossa Senhora da Victoria, da egreja de São Francisco de Paula.

## COM VISTAS AO CHEFE DE POLICIA

### Excesso condemnavel de um supplente e do fiscal n. 9

O serviço de policiamento durante os festejos carnavalescos bem merece ser destacado como um dos melhores dos ultimos annos. As autoridades incumbidas do trafego e da garantia e segurança publica mantiveram uma attitude correcta, evitando assim os naturaes excessos de taes occasiões. Houve, porém, um supplente, sr. Felippe Dias Ribeiro, destacado para o serviço da praça Mauá, que, auxiliado pelo fiscal de vehiculos n. 9, commetteu uma série de arbitrariedades, effectuando prisões injustas, sem se lembrar de que a funcção da policia é garantir e não privar da liberdade os que nada fazem.

O facto que vamos narrar merece, assim, a attenção do chefe de policia, mas não como succedeu com o funccionario Sampaio do 17º districto, que continúa commettendo as mesmas violencias. A' meia noite, mais ou menos, depois da passagem dos prestitos, o sr. Paulo Vasconcellos Calmon, que estava com a sua familia em automovel de sua propriedade, esperando aquella occasião para entrar no corso da avenida, ordenou ao chauffeur que entrasse na linha.

Quando este procurava fazel-o, porém, notou o sr. Vasconcellos que um seu parente tinha ficado na calçada. Mandando parar o carro, foi buscal-o. Nesta occasião, appareceu o supplente Felippe Dias Ribeiro, que, com improperios e insultos, exigiu que o carro se puzesse em marcha. Embora o motorista advertisse que estava á espera do proprietario do carro, mandou que elle se considerasse preso. Quando appareceu o sr. Vasconcellos, estranhando a violencia do supplente Felippe, este ordenou que o fiscal n. 9 subisse para o auto e conduzisse todos os passageiros para a policia central... E assim foi feito, a despeito de estarem no carro senhoras e creanças. Quando o dr. Coriolano de Góes soube do facto mandou pôr em liberdade toda a familia. Mas o facto é que um caso sério como este não deve ficar apenas com essa solução, visto que elle constitue uma arbitrariedade innominavel, só admittido pela policia fontouresca, de que parece que ainda não estamos completamente livres.

### Dispensas do ponto

O prefeito concedeu as seguintes dispensas do ponto com 2|3 do que vencem:

De trinta dias, ao trabalhador do Hospital de Prompto Soccorro Francisco Tavares da Silva; de sessenta dias, ao trabalhador dos Postos de Prompto Soccorro, Gil Pereira de Almeida e de tres mezes, sendo um mez com 1|3 ao servente da Directoria de Obras, Elydio de Souza.

Foi tambem concedida dispensa com salario integral e em prorogação, durante seis mezes, ao calceteiro da Directoria de Obras Dermeval Peixoto Guimarães.

## Matou o seductor da esposa dentro do proprio lar

### O crime occorreu em Limoeiro, sendo a victima e o assassino funccionarios da Central do Brasil

A administração da Central do Brasil, recebeu, hontem uma communicação telegraphica procedente de Limoeiro, em São Paulo, narrando o assassinato praticado por um agente em defesa de sua honra manchada por um seu collega, conferente dentro de sua residencia a poucos passos da estação.

O despacho telegraphico estava assim redigido:

"Em plena defesa de minha dignidade e honra acabo de tirar a vida dentro da minha moradia ao bandido que infelicitou o meu lar e de meus filhos, o praticante Gervasio Araujo.

O referido seductor valeu-se da minha bôa fé. Em situação de verdadeira afflicção, não esqueci a minha obrigação, tomando providencias a bem do serviço.

Só me entregarei á justiça depois de vossas ordens, esperando tambem a vossa protecção. (a) *Baptista Filho*."

Do despachador Siqueira Filho de serviço na estação do Norte, em São Paulo, recebeu o chefe do Trafego, a seguinte communicação:

"Telegraphou-me o agente de Limoeiro, dizendo que acaba de assassinar o conferente Gervasio e que não póde ficar na direcção do serviço da estação.

Pedi a estação de Jacarehy para mandar um conferente daquella estação, utilizando-se da machina da reserva para esse fim".

PRISÃO DO ASSASSINO E ENTREGA DO CADAVER A' POLICIA LOCAL

O inspector de estações Clodoaldo Rodrigues, que serve no ramal de São Paulo, seguiu para Limoeiro, onde tomou as providencias necessarias a respeito da tragedia alli desenrolada em que tombou ferido por um tiro de revolver dado pelo agente da estação Baptista Filho, o conferente Gervasio de Araujo.

Do mesmo inspector de estações recebeu a administração da Estrada o seguinte telegramma:

"Cadaver do conferente Gervasio de Araujo, foi por mim entregue ás autoridades policiaes, assim como tambem o agente Baptista Filho. Assumiu a direcção da estação o praticante Victorino Velloso de Souza. Peço providencias que são urgentes, visto o praticante Victorino ter feito pernoite".

PROVIDENCIAS DA ADMINISTRACÇÃO DA ESTRADA

A administração da nossa principal via ferrea tomou as providencias precisas e expediu varias ordens com respeito ao crime praticado na estação de Limoeiro pelo agente Baptista Filho, em defesa de sua honra.

O morto chama-se Gervasio de Araujo, exercia o logar de conferente do Trafego da 2ª Divisão e achava-se ha tempos servindo na estação de Limoeiro, conforme foi determinado pelo escalante do 2º districto do Trafego.

O assassino chama-se José Pereira Baptista Filho e exerce o cargo de agente de 4ª classe do Trafego, da 2ª Divisão.

Com respeito ao crime de Limoeiro, nenhuma communicação recebeu até a noite de hontem a administracção da Estrada de Ferro Central do Brasil, visto que o mesmo está entregue a policia paulista.

## CARNAVAL SANGRENTO EM PENDOTIBA, DISTRICTO DE NICTHEROY

### Dois homens gravemente feridos a bala

No logar denominado Largo da Batalha, em Pendotiba, na capital fluminense, divertiam-se hontem pela madrugada, já bastante alcoolisados, varios individuos, que assim se despediam de Momo.

A farra já ia bem animada, quando um dos amigos de Baccho, pertencente ao "choro", de nome Pedro Gomes da Costa, vulgarmente conhecido por "Pindoca", lançou qualquer objecto á vidraça da padaria de Manoel do Carmo Guedes, em frente da qual se postára o grupo de foliões, reduzindo os vidros a fragmentos. Isso foi o sufficiente para fecharse o tempo. O dono do estabelecimento, indignado com o procedimento dos farristas, chegou á porta e verberou o procedimento incorrecto dos que acabavam de lhe dar prejuizos. Não obstante estar com a razão, Manoel do Carmo Guedes ainda foi aggredido physicamente por um dos desordeiros.

Correndo depois ao interior do seu estabelecimento, a victima trouxe de lá um revolver com que alvejou os seus aggressores, disparando varios tiros.

Ante o conflicto, os populares que alli se achavam fugiram todos amedrontados, ficando apenas estendidos ao sólo, gravemente feridos, Pedro Gomes da Costa, attingido na cabeça, e Pedro Seraphim, que recebeu uma bala no peito, sendo ambos removidos para o posto de Assistencia, de onde foram em seguida transportados para o Hospital de S. João Baptista.

Hontem á noite, o estado do primeiro dos feridos inspirava sérios cuidados.

O criminoso fugiu após a pratica do delicto.

Ao local compareceu o commandante do destacamento de Pendotiba, que tomou as providencias mais urgentes.

A policia da 2ª circumscripção abriu inquerito a respeito.

## Estornando verba para pagamento de um motorista

O prefeito assignou hontem um decreto estornando a importancia de 960$000, para occorrer ao pagamento dos mezes de novembro e dezembro findo ao motorista da Directoria de Obras.

## Depois da insolencia, a aggressão

D. Elisa Tosta, residente á rua Clementina n. 86, na terça-feira de carnaval, á tarde, passava pela praça da Bandeira, em companhia de sua filha Alzira Tosta, quando teve necessidade de repellir a insolencia do individuo Americo Ferreira Cardoso, ferreiro, morador á rua Pereira de Almeida n. 78, que não satisfeito com a reacção, aggrediu d. Elisa, a soccos, procurando fugir, em seguida.

Perseguido, foi preso e levado para o 15º districto, onde o commissario de serviço, Fausto Machado, o mandou autoar.

## Trocou de cargo na Aviação

Por ter sido nomeado instructor do curso de mecanicos da Escola de Aviação Militar, foi dispensado do cargo de secretario da mesma escola, o tenente Octavio Alves do Valle.

# PALCOS & TELAS

## Télas

### *PROGRAMMAS DO DIA*

CAPITOLIO — Um film que merece ser visto, é o que está apresentando o Capitolio na semana corrente. Esse film é interpretado pelos jovens dos dois sexos que a Escola da Paramount acaba de diplomar, alguns dos quaes estão desde já encaminhados nos mais brilhantes destinos na carreira do écran. E' uma pleiade de rapazes e raparigas que nessa interpretação deram o melhor do seu talento, resultando dahi uma producção brilhante, rica de movimento e de acção, e sobretudo caracterizada pela belleza e chic dos seus interpretes.

Chama-se o film "Desafio á Mocidade", mas um desafio ás pessôas de bom gosto, amigas do cinema, é que elle na realidade é.

Do programma do Capitolio constam tambem um desenho animado da Paramount "O Gato Magico" e o "Mundo em Foco n. 133", para a habitual resenha das grandes actualidades mundiaes.

—x—

GLORIA — Ha muitas artistas queridas do publico. Ha mais de uma dezena dellas que são verdadeiros idolos populares. Mas a verdade é que nenhuma dellas teve o dom de conquistar o publico como Mary Pickford. Os americanos, que vivem mais em contacto com ella, appellidaram-na a "namorada do mundo" — isto é, a namorada de todos nós, que a adoramos, que desejamos sempre vel-a e revel-a. Nenhuma outra artista teve esse dom de attrahir como Mary que, moça e linda, sabe conservar-se como creança, e nos papeis que faz, com os lindos cachos de ouro emoldurando-lhe o rosto formoso, ella como que se torna real creança, e nós a adoramos ainda assim. Agora mesmo está em exhibição no cinema Gloria um film da United Artists — "Pollyanna" — em que Mary Pickford nos apparece mais uma vez encantadora, adoravel, a Mary dos nossos encantos. Não deixe que ella se vá sem vel-a — não permitta que a semana se escôe sem ir ao Gloria sentir a doce visão de Mary em um film mimoso qual ella propria.

—x—

IMPERIO — Recomeçando a sua faina de trabalho, após o Carnaval, annuncia o Imperio mais uma das excellentes fitas da Paramount, um argumento de extremos perigos, audacias e dedicações, a par do qual se desenvolve uma tocante historia de amor.

Entre os interpretes desse film "Avesso Accusador", citemos um grupo seleccto de artistas da Paramount, muitos delles sympathicos ao nosso publico: Jack Holt, Margaret Morris, Raymond Hatton, Arlette Marshal, etc.

No mesmo programma offerece ainda o Imperio uma boa comedia em dois actos da Paramount, "Namorado de Encommenda", que permitte trazer em forte e constante hilaridade os frequentadores do Imperio.

—x—

ODEON — Quem gosta de sentir emoções violentas, em scenas de films, tem agora uma opportunidade para sentir o palpitar do proprio coração — vendo "A caminho do abysmo" — o bello film da Universal-Jewell, que o Odeon está exhibindo. Vemos um trem que corre vertiginosamente, no desconhecimento de ter tombado uma ponte e sentimos o approximar da catastrophe que por fim se dá com toda a espantosa verdade. Isso — dirá o leitor — já tenho visto em muitos films. E nós respondemos — está enganado, querido leitor. Já viu scenas de accidentes como este, mas não era uma scena preparada pela Universal isto é, uma scena em que tudo foi feito para que a realidade fosse absoluta, e essa verdade se alcançou sacrificando todo um trem, de verdade, que se precipita no abysmo! A scena de grande emoção está em que vemos uma moça nesse trem, e a audacia de um joven que a quer salvar, e consegue penetrar nesse comboio da morte, a tempo arrancal-a desse sacrificio. Sacrificio, repetimos, porque a artista que se arrisca a esse papel, póde muito bem não ser salva a tempo. Blanche Mehaffey póde, por isso mesmo, ser considerada uma heroina, e não menos heróe é Jack Daugherty, o artista que vemos nesse film.

Repetimos, portanto — se quer sentir emoções violentas, vá hoje ao Odeon.

—x—

PARISIENSE — Faltam á verdade todos aquelles que affirmam ter acabado o reinado de Momo, terça-feira gorda. Não, senhores! E' positivamente falso... Momo protesta! Elle não partiu... Elle continua no seio do povo que mais o estima — apenas constituiu o seu reducto, de onde só se afastará dentro de mais tres ou quatro dias, no Parisiense...

Ali, durante as exhibições do palpitante film "Carnaval Cantado", Momo e Folia, as duas majestades do Bom Humor e da Galhofa, dão "rendezvous" aos seus vassallos! No Parisiense podem matar-se as saudades do corso na Avenida, durante os tres dias de alegria intensa! Póde-se apreciar os grupos e ranchos, os mascaras de espirito, e ainda — a nota sensacional! — Os quatro grandes prestitos: Fenianos, Democraticos, Tenentes e Pierrots... Ali, na sala de exhibição do Parisiense, póde julgar-se qual das quatro sociedades merece a victoria do Carnaval de 1927... E tudo, ao som dos sambas, canções, modinhas, cateretês, de maior exito no ultimo carnaval, entoados por um succulento côro de sambistas "da corôa"! Dondôca... Dondôca!

Mas o programma do Parisiense apresenta ainda uma cine-comedia engraçadissima: "O que uma esposa não deve fazer..." O titulo é suggestivo! Então, sabendo-se que a sua protagonista é Elaine Hammerstein, o interesse redobra de muitos pontos!

—x—

S. JOSE' — Desde hontem, tendo logar o inicio da nova temporada cinematographica no theatro São José, começaram as exhibições de dois films colossaes, "Milagres da Creação", um film scientifico que nos mostra os aspectos surprehendentes do systema planetario, dando-nos uma lição intuitiva e pratica do Universo e de como elle é formado, expondo-nos ainda as theorias que regem essa formidavel machina. O "Carnaval cantado" é outro film especialmente confeccionado para este theatro, em que vemos: Os banhos de mar a fantasia nas praias de Copacabana, no Balneario da Urca e na praia das Flexas. O corso: na Avenida Rio Branco e Beira Mar; na Praça Tiradentes: o grandioso baile infantil no Theatro São Pedro: os quatro grandes clubs cariocas que déram a nota chic este anno. A Botelho Film confeccionando esta pellicula de reportagem completa das festas carnavalescas esmerou-se no que de melhor podia apresentar e ao São José cabe o direito de sua exclusividade. No palco as attracções e variedades dos melhores artistas da "South American Tour". Para segunda-feira, annuncia-se a pellicula allemã "Amor, Egoismo e Gloria" e a Universal-Jewell "A caminho do abysmo".

### *VARIAS NOTAS*

PASSADO O CARNAVAL — Passadas as noites de folia, esquecidos os momentos de alegria do Carnaval que se foi, resta-nos voltar a vida de cada dia e uma das coisas que mais preoccupa o carioca depois da maior festa popular brasileira, é, indiscutivelmente, o cinema, a grande arte do silencio.

Preparam-se os cinematographistas e o publico em geral para a grande temporada de films que se aproxima. Entre as producções, destinadas a fazer furor, encontra-se a maravilhosa pellicula da United Artists — "Robin Hood" — que tem como protagonista a Douglas Fairbanks.

"Robin Hood" é de tal maneira grandioso, as suas scenas são tão impressionantes de belleza artistica, possue montagens tão perfeitas que será a sensação maxima da temporada, attrahindo as multidões ao cinema que o exhibir.

Douglas Fairbanks, que produz os seus proprios trabalhos e os distribue através dessa poderosa organização cinematographica que é a United Artistis Corporation, empregou todo o seu engenho em tornar "Robin Hood", um film verdadeiramente luxuoso e digno do publico fino do Quarteirão Serrador.

Esta producção será apresentada aos "fans" cariocas no proximo mez de abril.

—x—

NAZIMOVA, A GENIAL ESTRELLA — O cinema está cheio de caras novas, mas dentre estas estrellas de apparição subita, quantas possuirão o talento artistico ou o maravilhoso conhecimento dos segredos do cinema, como Alla Nazimova, essa artista exotica? Quem tem aquelle dom especial de attrair e prender a attenção do espectador por horas a fio, como o faz todas as vezes que apparece na alvura da tela, a figura de Alla Nazimova?

Alla, que ha tanto tempo estava ausente dos nossos cinemas, voltará na proxima semana, com a sua celebre pellicula "Salomé".

Este film, tão mal comprehendido pelas platéas americanas, é realmente alguma coisa de novo, em materia de cinema, possue grandes elementos, de valor e scenas completamente differentes das que commummente se vêm.

Alla Nazimova, ao filmar "Salomé", imaginou qualquer coisa de espiritual e ethereo e transplantou para o celluloide as suas impressões sobre a obra de Oscar Wilde, "Salomé", outra joia da United Artists, correrá durante toda a semana vindoura na tela do cinema Gloria.

—x—

"CINEARTE" — Ronald Colman parece achar que o cachimbo é um grande inspirador...

E', pelo menos, o que se conclue nela sua pose, na casa de "Cinearte" de hoje. E como o leitor ainda está sob a impressão do Carnaval, é bom que se diga que os redactores de "Cinearte" não se divertiram muito, do contrario não poderiam dar-nos, numa quarta-feira de cinzas edição tão alegre, tão rica de informes e lindas photogravuras, como sóe ser a que temos sobre a mesa. Entre as coisas lindas que nos revela, dá-nos uma pagina com Eva Nil que é um verdadeiro mimo! E ha uma outra pagina de "gente nova", com duas "estrellas" e tantos outros "astros", que ao leitor não é permittido desconhecer. Além disto, chronistas brilhantes, enredos das ultimas producções e uma boa centena de encantadoras photographias escolhidas com bom gosto e com uma nitidez que só "Cinearte", pelo seu processo de impressão, póde publicar.

—x—

OS FILMS DO PROGRAMMA SERRADOR NESTA TEMPORADA — Foi-se o Carnaval, e dentro em pouco teremos tambem o verão pelas costas. São os dois maiores inimigos do cinema, que afujentam o espectador razão mesma pela qual não se encontram as casas de diversões, em épocas de canicula, os grandes films. Portanto devemos nos preparar para a temporada cinematographica que vae se iniciar, e podemos desde já affiançar aos nossos leitores que terão obras de vulto, que lhes reserva a Companhia Brasil Cinematographica, isto é, films do programma Serrador, série especial de super producção.

Colleen Moore, a heroina dos films luxuosos, de scenas a cores, como "Irene", a artista adoravel que nos encanta sempre, e que enche os cinemas onde vae reapparecer, ainda este mez, precisamente no dia 21, no cinema Odeon, e o film em que a veremos é do mesmo genero de "Irene" — isto é, Colleen é a filha do povo, e quer ser artista de cinema, o que por fim consegue, depois de mil vicissitudes. Para isto o film vae nos levando da massa popular, ao meio luxuoso em que vivem as artistas de cinema — e a First National, que fez esse film, aproveita a occasião para nos apresentar scenas luxuosas a cores, como naquelle outro film, "Sally, a Engeitada", é essa super-producção que vae nos encantar.

Antes, porém, teremos occasião de ver, no proximo dia 14, uma pleiade de artistas como Lewis Stone, Shirley Mason, Alma Bennet, Betty Francisco, Myrtle Stedman, Malcolm MacGregor, em um outro film da First National, isto é, um outro programma Serrador que o Odeon nos apresentará, com o titulo de "Glorioso D. Juan". Ma's um trabalho de luxo, de encantos em que esse grupo de artistas é a melhor garantia do successo.

Isto para começar, porque logo a seguir o programma Serrador se apresenta com outros films de super-producção. A First National entra com um bom contingente — bastando relembrar "O Homem de Aço", com Milton Sills, Doris Kenyon e Mae Allison — um film gigante pela sua montagem, pela sua interpretação e pelo seu enredo — um desses trabalhos que forçosamente ficará na tela por duas ou tres semanas, bastando dizer que nelle Milton Sills ainda é mais impressionante que em "Gavião do Mar": "Segredos da Mocidade", é outro encanto, que vae encher o Odeon por algumas semanas — bastando dizer que é um trabalho da querida e divinal Norma Talmadge; "A Princeza Russa", com Corinne Griffith, "O Rei dos Tentadores", soberba actuação da esplendida Lya de Putty; "Loucuras da Mocidade", com Doris Kennyon — são os films que mais proximamente serão lançados, da First National para o programma Serrador.

—x—

"PROVOCAÇÃO DE AMOR" — Fôra difficil crear um titulo mais suggestivo e egualmente difficil fôra crear um mais suggestivo protagonista. Chama-se "Provocação de Amor", o film da Paramount a ser apresentado pelo Imperio na proxima semana, e a sua principal interprete é Clara Bow, a mais suggestiva e attrahente de todas as "flappers" do mundo, ao lado de quem veremos ainda Ernest Torrence, Percy Marmont, Tom Kennedy, e outros artistas de nomeada.

Os que conhecem o terreno que vem gonhando Clara Bow nas preferencias do publico e o destaque que lhe vem proporcionando desde ha algum tempo a Paramount, não porão duvida por certo em que o Imperio conseguirá com "Provocação de Amor" uma semana de negocios excellentes.

—x—

A CONQUISTA DA FELICIDADE — De Gilda Gray, de quem mais tarde na temporada apreciaremos "Cabaret", veremos no Capitolio durante a proxima semana "A Conquista da Felicidade".

Gilda Gray, é uma artista que as "Folies" de Nova York rapidamente tornaram famosa, e o seu valor como chamariz de bilheteria rivaliza com o das mais notaveis estrellas do écran. Mas a fita não é só Gilda Gray, se bem que ella nos dê uma exhibição do "hula-hula", e que de per si, valeria o preço do bilhete. Ha tambem a considerar uma historia de amor empolgante, á qual fornece Warner Baxter, o elemento masculino, scenarios magnificos, photographia inexcedivel, e um grupo de artistas em que figuram Percy Marmont, William Powell, Julenne Johnston, etc.

O que tudo sommado garante desde já o successo de "A Conquista da Felicidade".

Dr. A. L. Stockler — Tuberculose-Pneumothorax — Clinica medica. Assembléa 61. (B 16742)

## MORTA POR UM DOS CARROS DOS FENIANOS

O brilhante desfile dos prestitos carnavalescos, ante-hontem, não passou sem um desastre de consequencias graves. E' que um dos carros de critica do Club dos Fenianos, dirigido por Augusto Ferreira, colheu, na Avenida, proximo á rua de Santo Antonio, uma senhora, Maria de tal, brasileira, viuva e residente na Villa Pereira Carneiro, deixando-a com gravissimas lesões pelo corpo.

A pobre mulher, levada para o Posto Central de Assistencia, afim de receber curativos, ao chegar ali, exhalou o ultimo suspiro.

O seu cadaver foi removido para o Necroterio do Instituto Medico Legal.

A infeliz achava-se em companhia de d. Henriqueta Alves, que declarou ser Maria empregada do sr. Bastos.

## O AUTO ATROPELOU E FUGIU

O automovel n. 5.204, ao passar, ante-hontem, pela praia do Flamengo, atropelou Marcellino Gonçalves, que recebeu ferimentos e contusões pelo corpo.

Feito o desastre, o chauffeur imprimiu maior velocidade ao vehiculo, desapparecendo. O cabo n. 74, da 1ª companhia do 3º batalhão de infantaria da Policia Militar, só teve tempo de tomar o seu numero e communical-o ao commissario de dia ao 6º districto.

A victima foi soccorrida pela Assistencia Municipal, retirando-se em seguida.

ACIDO URICO? ARTHRITISMO?
URIACIDO
Homœpathia em tablettes
Vidro 3$000
DE FARIA & CIA. — S. JOSE', 75
(17046)

## Foi aggredido a páo

O syrio Mahomed Amed foi, hontem, á noite, victima de uma aggressão a páo, no beco dos Ferreiros, recebendo diversas contusões pelo corpo.

A victima foi soccorrida pela Assistencia Municipal recolhendo-se, depois, á respectiva residencia, á rua Buenos Aires n. 346.

## UM INQUERITO NA ESCOLA DE MENORES JOÃO LUIZ ALVES

### O ministro da Justiça afasta daquelle estabelecimento seu director nomeando um outro interino

O ministro da Justiça resolveu por acto de hontem, afastar do cargo de director da Escola de Menores João Luiz Alves, na ilha do Galeão, o dr. Mario Diniz, durante o inquerito a que se está procedendo no Juiz de Menores, para apurar accusações feitas ao referido director por funccionarios e menores da referida escola, nomeando para exercer aquelle cargo o sr. Luiz Nogueira da Gama.

## CRIME DE MORTE EM BAURÚ

*São Paulo*, 2 (A. A.) — Segunda-feira de carnaval, registrou-se em Baurú um crime de morte, occorrido no botequim de Manoel Rodrigues Azenha, á praça Mello Machado.

Benedicto Melchior, teve uma desavença com Euclydes de tal que sacando de uma faca embebeu-a no ventre do desafecto perfurando-lhe o estomago, causando-lhe morte quasi instantanea.

O criminoso foi preso.

## Teve as pernas amputadas por um trem

Um individuo desconhecido, de cor parda e apparentando 30 annos de edade, ao procurar tomar um trem em movimento, hontem, á noite, na estação Pedro II, caiu, sendo colhido pelas rodas de um dos carros, as quaes lhe amputaram ambas as pernas.

O infeliz foi soccorrido pela Assistencia Municipal, sendo, em seguida, internado no Hospital de Prompto Soccorro, em estado grave.

CINE BOULEVARD
HOJE — Programma Paramount OURO E MALDIÇÃO, 9 actos por Zazu Pitts; dirigida por Eric Von Strohein
Uma comedia em 2 actos.
Sabbado: IRONIA DA SORTE, ou VINGANÇA DE PALHAÇO, 7 actos com Lon Chaney—O ORPHÃO E O JUIZ, 5 actos por Jackie Coogan. O GATO FELIX, 1 acto (B 17786)

CINE MEYER
HOJE
Miss RODOLPHO VALENTINO em
QUANDO O AMOR ESFRIA
7 actos interessantes
RAYMOND GRIFFITH em
NUPCIAS TROCADAS
6 actos de uma historia comica
Sabbado:
OS MILHÕES DE POLLY com BEBE DANIELS
(B 17784)

## REQUEREU "HABEAS-CORPUS" PARA NÃO DEPOR

### Mas foi negada a ordem

Ao juiz da 7ª Vara Criminal foi impetrada uma ordem de "habeas-corpus" preventivo, pelo advogado Estanislão De Rosa, contra a acção do 3º delegado auxiliar, afim de não depôr em um processo movido contra elle e mais Ernesto Mauro e João Leoni, por crime commum.

A ordem foi denegada pelo dr. Fructuoso Muniz de Aragão, sob os seguintes fundamentos:

"Considerando que nos termos da lei constitucional em vigor a ordem de "habeas-corpus" é uma medida judicial que protege a alguem que soffre ou se acha em imminente perigo de soffrer violencia por meio de prisão ou constrangimento illegal em sua liberdade de locomoção (artigo 72, paragrapho 22 da Constituição Federal);

Considerando que a investigação para se verificar a existencia de crimes communs e de contravenções é feita, em regra, pelas autoridades da policia desta capital, de accôrdo com as leis e os regulamentos da organização respectiva;

Considerando que em casos taes a autoridade policial indagará quaes as pessoas que tenham conhecimento do facto, e, fazendo-as vir á sua presença, reduzirá a termo em auto apartado, as declarações que prestarem e lhe pareçam uteis, conforme preceitúa o artigo 242 do Codigo do Processo Penal;

Considerando que sendo o impetrante uma das pessoas que poderão esclarecer o facto sobre que versa a investigação, a que se refere o dr. 3º delegado auxiliar, investigação que se contem nos limites de suas attribuições policiaes, por se tratar de crime commum, não o exime daquelle dever a allegação, pura e simples, de se achar na posse do segredo recebido no exercicio de sua profissão de advogado. Porque instituindo a lei aquelle dever para a autoridade policial nenhuma excepção lhe poz ao seu cumprimento e se nenhuma excepção estabeleceu, não póde ser permittido ao interprete invental-a, sob pena de exercer um despotismo desastroso para a ordem publica, perturbando com decisões baseadas em opiniões insustentaveis em face da lei e da razão, a acção normal das autoridades;

Considerando ser absoluta e discrecionaria aquella attribuição do citado artigo 242 do Codigo do Processo Penal;

Julgo improcedente o allegado na inicial e na de folhas e nego a ordem de "habeas-corpus" impetrada.

## Uma menor atropelada

A menina Armenia, de tres annos e filha de Severino Torres, foi, hontem, á noite, na rua Paulino Guimarães, atropelada por um automovel, soffrendo fractura do braço direito e contusões e escoriações generalizadas.

ELECTRO-BALL
Rua Visconde do Rio Branco, 51
EMPRESA BRASILEIRA DE DIVERSÕES
HOJE E TODOS OS DIAS
Sensacionaes torneios em 5, 6 e 20 pontos, entre os electro-ballers de 1ª, 2ª e 3ª.
A funcção terá inicio com disputadissimos torneios simples e duplos pelos grandes profissionaes do electro-baller.
Aos sabbados e domingos grandes e sensacionaes torneios em 20 pontos.
ATTRAENTE E INTERESSANTE SPORT
Sessões cinematographicas com os films dos melhores fabricantes
POPULAR CENTRO DE DIVERSÕES — BARBEIRO E BAR
51 — RUA VISCONDE RIO BRANCO — 51

THEATRO RECREIO
HOJE HOJE
ás 7 3|4 e 9 3|4
Continuação do maior acontecimento theatral dos ultimos 30 annos, a querida revista
Prestes a chegar...
com o NOVO QUADRO, de retumbante successo
O café da mãe Joanna
que caminha triumphante para as 200 representações
ALEGRIA! RISO! ESPIRITO!
A melhor revista, no melhor theatro, pela melhor companhia
BREVE?!
POLTRONAS 5$000
Domingo Domingo
ás 2 3|4, matinée
HOJE, AMANHÃ e SEMPRE
Prestes a chegar
(B 18309)

## SEM FIO

### AS IRRADIAÇÕES DE HOJE

**Radio Club**
(Onda 310 metros)

De 1 á 1,30 — Boletim commercial e noticioso da manhã, com a abertura e encerramento das Bolsas commerciaes e noticias dos jornaes da manhã.

De 1,30 ás 2 horas — Discos seleccionados.

Das 4 ás 5 horas — Discos de musicas de dansa.

Das 5 ás 5,30 — Boletim noticioso da tarde com noticias dos jornaes vespertinos.

Das 7 ás 8,40 — Orchestra do Hotel Avenida, regida pelo maestro Enrique Sanches — Discos seleccionados e notas de interesse geral.

Das 8,40 ás 8,55 — Boletim commercial, com o movimento geral das Bolsas durante o dia.

Das 8,55 ás 9 horas — Intervallo para recepção dos signaes horarios de SPY.

Das 9,05 em deante — Irradiação simultanea com a estação SQIG da Sociedade Radio Educadora Paulista. O programma desta transmissão consta de duas partes, sendo a primeira executada no nosso studio e a segunda no da Sociedade Radio Educadora Paulista.

A parte a cargo do Radio Club do Brasil terá o concurso do tenor Oscar Gonçalves, da soprano Carmen Firas, do pianista J. Octaviano e da orchestra do Radio Club do Brasil.

I — Beethoven: Sonata op. 27 n. 2 (Denominada: "Ao luar"): a) Adagio sustenido; b) Allegretto; c) Presto agitato. — Pelo pianista J. Octaviano.

II — R. Wagner: "Morte de Isolda" da opera "Tristão e Isolda" — Orchestra do Radio Club do Brasil.

III — Canto pelo tenor sr. Oscar Gonçalves.

IV — Chamunida: "Outomno" — Pela orchestra do Radio Club do Brasil.

V — Canto pela soprano sra. Carmen Eiras.

VI — Fibich: "Poema" — Pela orchestra do Radio Club do Brasil.

Os acompanhamentos ao piano serão feitos pelo professor Octavio Maul, da orchestra do Radio Club do Brasil.

**Radio Sociedade**
(Onda 400 metros)

A's 12 horas — Hora certa.

A's 12 horas e 1 minuto — Jornal do Meio-Dia e Supplemento musical.

A's 5 horas — Hora certa.

A's 5 e 1 minuto — Musica do studio da Radio Sociedade.

A's 5,45 — Quarto de hora infantil.

A's 6 horas — Jornal da Tarde. (Serviço de informações commerciaes especialmente para o interior do paiz.

A's 7 horas — Hora certa.

A's 7 horas e 1 minuto — Jornal da Noite.

A's 7,15 — Discos e orchestra do Casino Beira-Mar, sob a regencia do maestro Bernabé.

A's 8,45 — Palestra literaria por Celio de Castelmar.

A's 9 horas — Hora certa.

A's 9,05 — Programma de musica de dansa pelo jazz-band Schubert.

## ASSASSINATO EM RIBEIRÃO PRETO

*São Paulo*, 2 (A. A.) — Antehontem em Ribeirão Preto, ás 17 horas, o preto Manoel Candido, de 29 annos de edade, casado, residente na fazenda Santo Antonio, naquelle municipio, encontrou-se com João Alves, empregado da Mogyana. Por motivos ainda ignorados, Manoel Candido, vibrou neste ultimo violenta facada, abrindo totalmente a parte que vae do omoplata direito ao ventre, produzindo-lhe morte instantanea.

O crime foi praticado em plena rua General Ozorio, sendo o autor do assassinato preso em flagrante.

Molestias das senhoras
MEDICAÇÃO RADIOACTIVA
(VIAS URINARIAS)
Clinica especial da
Dra. PAULINE V. COSTA.
Consultorio, rua Buenos Aires n. 131, sobrado.
(16223)

## Um menor baleado por um soldado de policia, que perseguia um ladrão

Cerca de 2 horas da tarde de hontem, telephonaram para á delegacia do 11º districto, communicando a prisão de um ladrão em flagrante, no Instituto Cen-
Corrêa n. 188.
tral do Povo, á rua Rivadavia

O commissario Sergio Affonso Alves, de serviço naquella delegacia, mandou o soldado n. 14, da 4ª companhia do 5º batalhão da Policia Militar, ao local, afim de trazer o preso.

Em caminho, o gatuno conseguiu fugir e o soldado que o perseguia sacou da pistola, dando um tiro a esmo, dizendo o policial que alguns populares tambem atiraram.

O resultado de tudo isso, foi apparecer ferido, no braço direito, por projectil de arma de fogo, o menor Guilherme Braga, de 14 annos de edade, filho de Antonio Gambôa n. 107, que passava na Pinto Braga, morador á rua da alludida rua.

O ladrão desappareceu e a pistola de que se utilizou o soldado, foi apprehendida.

A victima seguiu para o Posto Central de Assistencia, afim de ser soccorrida.

Sobre o facto está aberto o competente inquerito, na referida delegacia.

## Isenção de direitos

O ministro da Fazenda concedeu isenção de direitos para um sino de aço destinado á Communidade Catholica de Picada Delphina, municipio de Estrella, no Rio Grande do Sul.

Cinema Popular
Rua Marechal Floriano 101|103
HOJE
ESTRELLA DO NORTE, 5 actos, por Strongheart, o rival de Rin-Tin-Tin
AMORES DO CIRCO
6 actos, por PAT O' MALEY
OS MISERAVEIS
6º capitulo — Final
O DESTINO DE UM HOMEM
1ª serie — 3 actos
O OLHO DIREITO DA MAMAE
2 actos comicos
O CARNAVAL DE 1927—O imponente desfilar dos prestitos, ranchos, blocos, etc. Sabbado, Tom Mix em MENSAGEM QUE SALVA

CINEMA PRIMOR
Av. Passos 119-Tel. N. 5934
HOJE HOJE
ORDENS SECRETAS
8 actos monumentaes com EDMUNDO LOWE
CHRISTINA A TRAPEZISTA
Sete actos admiraveis com CULLEN LANDIS
LADRÕES DA NOITE
7 actos impressionantes, por FRED HUMES
FUTURA MADRASTA
comedia em 2 actos
Sabbado: Raymond Griffith NUPCIAS TROCADAS; A ILHA DA ESPERANÇA, Richard Talmadge.

Cinema Mascotte
Rua Archias Cordeiro 232 Meyer
RICHARD TRAVERS, em AURORA DA VINGANÇA
5 actos
MENSAGEM QUE SALVA
5 actos pelo querido TOM MIX
NO BAIRRO CHINEZ
6 actos estupendos, por BEN CORBETT
CORRIDAS CHEIAS DE PERIPECIAS
2 actos comicos
Sabbado: FRED HUMES em LADRÕES DA NOITE

COPACABANA CASINO-THEATRO
TODOS OS DIAS UM FILM NOVO
HOJE QUINTA-FEIRA HOJE
Na téla, ás 21 1|2 horas - UM BELLO FILM
POLTRONAS, 2$000 CAMAROTES, 10$000
Diner e Souper dansants todas as noites
Aos sabbados só é permittida a entrada no restaurante de smoking ou casaca e ás pessoas que tiverem mesas reservadas.
Aos domingos e feriados haverá "matinée" ás 3 horas da tarde e Aperitif-dansant das 17 ás 19 horas.
(B. 15925

# CORREIO SPORTIVO

## FOOTBALL

EM PROCURA DE NOVOS TRIUMPHOS

*Os uruguayos em demanda á America do Norte*

Os uruguayos estão em vesperas de novas lutas internacionaes e — diremos bem — em vesperas, tambem, de novos triumphos para as suas e para as já gloriosas côres sportivas sul-americanas.

Passageiros do "Pan America", estiveram hontem no Rio, em transito, alguns dos mais conhecidos jogadores uruguayos que demandam a America do Norte, convidados pela Confederação Norte Americana de Football. Os uruguayos viajam sob a bandeira do Club Nacional de Football e vão cumprir um longo programma de realizações.

O team é um scratch, porque reune jogadores de varios clubs e está trenado, tanto individual como collectivamente. A certos respeitos considera-se em Montevidéo que esse team é mais homogeneo do que o que venceu o Campeonato Olympico, e por isso mesmo, mais forte.

A temporada será approximadamente de quatro mezes e serão disputadas, ao todo, quinze partidas com profissionaes e amadores, nas cidades de Nova York, S. Luiz, S. Francisco, Baltimore, Boston, Washington, Chicago e outras.

*A delegação*

E' formada a delegação uruguaya, dos srs.: presidente, dr. José Maria; secretario, dr. Roberto Espil, redactor de "El Plata", de Montevidéo; thesoureiro, Rodolpho Gorriote; jogadores: Mazzoli, Batignani, Urdinarai, Recoba, Diego Fernandez, Andrade, Vanzino, Lorenzo Fernandez, Ghierra, S. Urdinari, H. Scarone, Petrone, Cea, Castro, Saldombile, Romano e Uaberli; trenador, E. Sernetti Mitre; massagista, J. Kischberg.

Acompanha a delegação o representante de "El Dia", jornalista Ramon Alvarez, que vae como correspondente de seu jornal.

ASSOCIAÇÃO METROPOLITANA DE ESPORTES ATHLETICOS

*Reunião da assembléa geral (3ª convocação)*

O presidente na forma do art. 14, n. 2, dos estatutos vigentes, convoca os representantes dos clubs filiados á Associação Metropolitana, para a terceira reunião de assembléa geral, a realizar-se sexta-feira, 4 de março, ás 5 horas em ponto, afim de tratar do seguinte:

a) renuncia do conselheiro dr. João Borges de Sampaio, de membro do conselho deliberativo;

b) renuncia do conselheiro dr. Renato Pacheco, do cargo de presidente do conselho deliberativo;

c) eleição do conselho deliberativo e de seu presidente, para o exercicio de 1927-1929.

*Reunião da Camara Julgadora do Conselho Judiciario*

O presidente da Camara Julgadora do Conselho Judiciario da Associação Metropolitana, convoca os membros desta Camara para a reunião ordinaria a realizar-se no proximo dia 5 de março, sabbado, ás 5 horas, afim de tratar do seguinte:

a) parecer do conselheiro Iberê Bernardes sobre o recurso de n. 83 (eliminação do sr. Moacyr Caramurú Waldeck, do Botafogo F. Club);

b) parecer do conselheiro dr. Alvaro de Souza Macedo, sobre o recurso do S. C. Brasil, de n. 99 (obrigatoriedade da construcção de quadra de tennis);

c) interesses geraes.

## WATER-POLO

SEGUNDA DIVISÃO

*Os jogos de domingo*

Jogam-se domingo proximo, dia 6:

Icarahy x Flamengo — Segundos quadros — A's 2 horas. Primeiros quadros, ás 2.45 horas. Arbitro, Orlando Amendola.

Gragoatá x S. C. Fluminense — Segundos quadros, ás 3.30 horas. Primeiros quadros, ás 4.15 horas. Arbitro, Carlos Roberto Schneeweiss.

Chronometrista, Adolpho Macias.

Representará a Federação de Remo o sr. Gastão Ladeira, director de water-polo.

## XADREZ

FRANCISCO FIOCATI

O Club de Xadrez do Rio de Janeiro recebeu hontem, a visita muito gentil, do sr. Francisco Fiocati, um dos campeões do Club de Xadrez de S. Paulo, que veiu ao Rio para passar alguns dias.

O sr. Fiocati teve a gentileza de ser o portador do bellissimo bronze offerecido pela Casa Michel, de S. Paulo, ao vencedor do ultimo match interestadual, pelo telephone, disputado entre os clubs das duas capitaes.

## Athletismo

OS RECORDS DE 1926

Informa uma folha londrina que 20 dos mais classicos recordes mundiaes foram melhorados em 1926, a saber:

100 jardas — 9" 3|5 (record igualado) por Roland Lock, americano, em 17 de abril Estados Unidos.

100 metros — 10" 2|5 (record igualado) por Hans Koerning, allemão em Halle em 29 de agosto.

200 metros e 220 jardas — 20" 4|5 (record igualado), por Roland Locke na America em 3 de maio.

600 jardas — 1' 10" 2|5 (record batido) por D. G. A. Lowe, inglez, em Londres em 26 de junho.

800 metros e 880 jardas — 1' 51" 3|5 (record batido), por Otto Peltzer, allemão em Londres em 3 de julho.

1000 metros — 2' 27" 1|5 (record batido), por Jorge Baraton francez, em Paris em 14 de julho.

1000 metros — 2' 26" 4|5, record batido), por Serafim Martin francez em Paris, em 30 de setembro.

1.500 metros — 3' 51" (record batido), por Otto Peltzer allemão em Berlim em 11 de setembro.

3.000 metros — 8' 25" 2|5 (record batido) por Paavo Nurmi, finlandez, em Berlim, em 4 de maio.

3.000 metros — 8' 20" 2|5 (record batido), por Paavo Nurmi, finlandez em Stockolmo em 13 de julho.

2 milhas 9' 01" 2|5 (record batido) por Edwin Wide, sueco em Berlim em 12 de setembro.

3 milhas — 14'07" 2|5 (record batido), por Paavo Nurmi finlandez, em Vienna em 21 de setembro.

4 x 100 jardas posta — 41" 3|5 (record batido), pelo Newark Athletic Club em Philadelphia em 6 de julho.

4 x 200 e 4 x 220 jardas — 1' 26" 3|5 (record batido) pelo team de Universidade de Nebraska em 17 de abril.

4 x 800 metros e 4 x 880 jardas — 7' 41" 2|5 (record batido) pelo Boston Athletic Association em Philadelphia em 6 de julho.

4 x 1.500 metros — 16' 26" 1|5 (record batido), pelo Turum Urheiluliitto em Stockolmo em 1 de julho.

4 x 1.500 metros — 16' 11" 3|5 (record batido) pelo Turun Urheiluliitto em Helsingfors em 18 de julho.

Decathlon — 7.831 pontos (record batido), por Paavo Yrjola, finlandez em Helsingfors, em 17 e 18 de julho.

Disco — 48m20 (recorde batido), por Clarence Houser americano, em Nebraska em 17 de abril.

O record de Decathlon de Paavo Yrjola estabelecido com as seguintes performances:

100 metros, em 11" 4|5 — 400 em 52" 2|5 — 1.500, em 4' 41" 1|10 — 110 barreiras, em 16" 9|10 — salto alto, 1m85 — salto largo, 6m54 — garrocha, 3b30 — bala, 13mm97 — disco, 37m31 — javelot, 566m70.

## CYCLISMO

UNIÃO SPORTIVA DO PEDAL

Um grupo de antigos socios desse club, resolveu reerguel-o. Para isso se reuniram e organizaram uma junta executiva composta dos srs. Domingos da Fonseca Pinheiro, Julio Moreira e Antenor Monteiro, seguindo o seu antigo programma que é fazer cyclismo.

Em março corrente, será realizada a corrida inaugural de nova phase.

A sua séde provisoriamente, funcciona na rua Bento Gonçalves, 6, no Engenho de Dentro.

## REMO

NOVA TAELLA DE AFFERIÇÃO DAS EMBARCAÇÕES

De accordo com o novo codigo de Regatas a Remo, as embarcações adoptadas pela Federação agrupam-se em duas categorias, a saber:

1ª — embarcações de casco liso (shell), e de dimensões, forma e construcção inteiramente livres; 2ª — embarcações de casco trinçado (á clin) e de dimensões determidas pela tabella de afferição, abaixo transcripta.

Na primeira categoria se classificam as embarcações de typo internacional seguintes: skiff a um remador, double-skiff e outriggers a dois e a quatro remadores. A segunda categoria pertencem: o canôe a um remador, o double-scull, as yoles-gigs a dois e quatro remadores e as yoles-franches a dois, a quatro e oito remadores.

A tabella de afferição é a seguinte:

Canoe — comprimento maximo, 7 metros; disparo maximo das braçadeiras, 0,51 m; pontal minimo, 0,18 m; boca minima, 0,70 m.

Double-scull — comprimento maximo 7 metros; disparo maximo das braçadeiras 0,51 m; pontal minimo, 0,20 m; boca minima, 0,60 m;

Yole-Gig a dois remos — comprimento maximo, 8,50 m; boca maxima, 0,80; disparo maximo das braçadeiras, 0,51 m; boca minima, 0,60 m.

Yole-Gic a quatro remos — comprimento maximo, 13 metros ;boca maxima, 0,80 m; disparo maximo das braçadeiras, 0,51 m; boca minima, 0,60 m.

Nota — O numero minimo de taboas de cada lado das embarcações acima é de cinco.

Yole-Franche a dois remos — comprimento maximo, 8,50 m; pontal minimo, 0,36 m; boca minima, 1 metro; linha dagua minima, 0,75 m; numero minimo de taboas trincadas de cada lado seis; peso minimo 60 kilos.

Yole-Franche a quatro remos — comprimento maximo, 10,50 m; pontal minimo, 0,38 m; boca minima, 1, 05 m; linha dagua minima, 0,80; taboas trincadas de cada lado, sete no minimo; peso 90 kilos (minimo).

Yole-Franche a oito remos — comprimento maximo 14,50 m; pontal, boca e linha dagua minimos, 0,43 m, 1,15 m e 0,85 m, respectivamente; taboas trincadas de cada lado, sete no minimo; peso 150 kilos (minimo).

Nota — O disparo maximo das forquetes das yoles-franches é de 0,04 m. As medições e pesos das embarcações dessa tabella serão feitos de accordo com as antigas regras, pois estas estão conservadas no novo Codigo.

AS PROXIMAS REGATAS DO PIRAQUÊ

O programma das provas sportivas, já organizado para a festa do club de Regatas Piraquê, terá o concurso dos srs. Waldemar Mutoa, José Pickler, Octavio Fernandes, Arthur Palmeira Rippor, Pilnio Muto, Alberto Souba, Sydney, José Marques de Oliveira, Alvaro Silva e Alvaro Sacramento.

## TURF

A GRANDE CORRIDA DE DOMINGO PROXIMO EM SÃO PAULO

Para a grande corrida de domingo proximo, no hippodromo do Jockey-Club Paulistano, uma das principaes da temporada paulista, é este o programma:

Premio Sem Rumo — 900 metros — 4:000$000 — Belgrado 53 kilos, Maimoni 51, Cupido 53, Santillana 51, União 51 e Iro 53.

Premio Fiel — 1.600 metros — 3:000$000 — Perdita 55 kilos, Fiel 56, Poema 54, Jaurú 53, Rigor 50 e Sonrisa 56.

Premio Sang Froid — 1.600 metros — 3:000$000 — Gloriette 54, Badayosan 54, At Meidan 57, Amar 56, Morillo 49, Calliope 49 e Piapireta 57.

Premio Perdita — 1.609 metros — 3:000$000 — Dilecta 56 kilos, Dalila 56, Fox Simon 56, Vipère 56 e Abd-el-Krim 50.

Premio Ivanhoé — 1.700 metros — 3:500$000 — Horacio 54 kilos, Rabelais 53, Mandadero 50 e Reparo 53.

Premio Queixada — 1.650 metros — 3:000$000 — Queixada 54 kilos, Quietação 49, Orraca 57, Despatch Rider 53, El Pibe 50 e Sandolin 52.

Premio Batalha — 1.700 metros — 3:500$000 — Esplendor 57 kilos, La Garçonne 50, Libellule 56, Comedia 54, Alcantara 53, Batalha 52, Igarassú 54 e Panurgo 55.

Grande premio Jockey-Club — 3.200 metros — 30:000$000 — Printer 63 kilos, Brasileira 54, Ciros 57 e Imperator 58.

Premio Paco — 1.800 metros — 4:000$000 — Fortunio 57 kilos, Chypre 48, Visigodo 57, Kaol 48, Paco 53 e Tizon 56.

Premio Bataclan — 1.650 metros — 3:000$000 — Zanzo 53 kilos, Corbeille 49, Reliquia 50, Thais 56, Bataclan 51, Abelha 48, Fanciulla 49, Babau 51, Hindú 52 e Decote 53.

VARIAS NOTICIAS

O Derby-Club está recebendo até sabbado proximo, ás 5 horas da tarde, propostas para o arrendamento dos botequins do seu prado durante a estação sportiva da temporada que se iniciará em abril proximo, estando affixada na secretaria as tabellas de preços que deverão constar nas referidas propostas. A concorrencia versará sobre o aluguel por corrida e o aluguel especial para a grande corrida com que a referida sociedade annualmente celebra o anniversario de sua fundação. Essas propostas serão abertas no dia e hora acima designados em presença dos interessados.

—:— Em Buenos Aires acaba de ser definitivamente afastado das pistas o cavallo El Maestro, considerado ali o melhor filho até hoje dado por Larrea. Ganhador de varias carreiras classicas, o filho de Divinidad ficará provisoriamente no Haras Argentino, até que lhe seja dado destino definitivo. Na sua passagem pelas pistas de Palermo o companheiro de blusa de Macon tomou parte em dezoito carreiras, das quaes ganhou dez, só não se collocando duas vezes, tendo levantado em premios a somma de 123.312 pesos. Entre as victorias classicas do filho de Larrea, em numero de cinco, figura a que obteve no ultimo classico Estados Unidos do Brasil, no qual precedeu Soplido, que posteriormente o derrotou no classico Augusto Tiscornia, cujos 2.000 metros foram percorridos por esse filho de Sardanapale no tempo record de 120 4|5 segundos.

—:— Os concorrentes ao grande premio Jockey-Club, que será disputado no proximo domingo em S. Paulo — Printer, Brasileira, Ciros e Imperator — serão montados por Andrés Molina, José Salfate, Ferencz Biernacsky e Jordão Gomes, respectivamente.


## Engenhos de Canna "FOSTER"

Os engenhos de canna "Foster" deixam o bagaço completamente secco, mesmo sem percentagem alguma de caldo: são mais RESISTENTES, os mais BARATOS; e os que melhor resultado têm dado no Brasil.

TEMOS EM STOCK OS AFAMADOS E CONHECIDISSIMOS ENGENHOS NORTE-AMERICANOS.

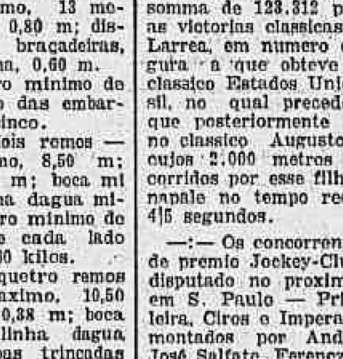


Chatanooga

Peçam catalogos e preços á

CASA FOSTER

SOCIEDADE

KNOWLES & FOSTER

PARA O BRASIL LTDA.

(Successora de UPOON & CO. LTDA. — CASA UPTON)

Avenida Rio Branco, 18 Rio de Janeiro — Largo de S. Bento, 12 São Paulo

(029)


### Pedido de pagamento de gratificação

O ministro da Fazenda declarou ao da Justiça, que não póde ser attendida a solicitação no sentido de ser independentemente de abertura de credito, paga, na Thesouro, a gratificação extraordinaria, na importancia de réis 3:000$, a que tem direito o secretario da Bibliotheca Nacional.


FUNDIÇÃO INDIGENA

Machinas e Serralharia

Fundição de Ferro e Bronze

Rua Camerino, 150 — Rio

(17259)


### A denuncia contra o Banco Nacional Ultramarino

O director do Thesouro, transmittindo ao da Recebedoria Federal, o processo relativo á denuncia offerecida pelo sr. Raul Pereira Maia, contra o Banco Nacional Ultramarino, solicitou, de accôrdo com o despacho do ministro da Fazenda, informações relativamente ás infracções do regulamento do imposto do sello, a que se refere a denuncia alludida.


EXPOSIÇÃO PERMANENTE DOS AFAMADOS LUSTRES da BOHEMIA na CASA BOHEMIA

Gonçalves Dias, 40

Telep. Central - 2209.

(16098)


### O novo auxiliar do director do Thesouro

Passou a servir como auxiliar do director geral dos Telegraphos Nacional o 3º escripturario da Recebedoria do Districto Federal Elpidio Boamorte Filho.


## BARBOSA, FREITAS & C.

Agradecem ao PUBLICO e á sua distincta clientela a grande preferencia que lhes dispensaram na acquisição de artigos para o Carnaval, o que constituiu este anno um verdadeiro Record, e previnem que reabrem o seu magazine no dia

4

do corrente, ás 10 horas da manhã, iniciando uma Grande Liquidação para reduzir o seu formidavel "stock" de tecidos e novidades para Verão, adquiridos na Europa pelo seu chefe recentemente chegado de Paris.

PEDIMOS a vossa attenção para as nossas exposições externas e internas.

Novidades!

Tudo barato!

AVENIDA RIO BRANCO, 136

(16611)

TODOS DEVEM DEFENDER OS SEUS PULMÕES FAZENDO USO DO AGRIODOL CREOSOTADO

(17030)



CAPAS PARA AUTOS

| | |
|---|---|
| BUICK, DODGE, STUD, OAKLAND, etc. .... | 95$ |
| FORD, TYPO 1926. | 75$ |
| CHEVROLET, TYPO 926. | 85$ |
| CAPAS PARA PNEUS. | 30$ |

GARAGE COOPERATIVA

Largo do Machado, 27

Tel. B. M. 3813

EDUARDO SCHNABL.

(16222)


### Discussão e aggressão a pedra

O fiscal da Light, n. 364, José Maria de Carvalho, de 23 annos de edade, morador á rua Maxwell n. 82, teve uma divergencia com o conductor Pedro José dos Santos, de 27 annos de edade, regulamento n. 1.742, por motivo de contas e quando este passava no bonde linha do "Cajú", n. 231, pela avenida Rodrigues Alves, em frente ao armazem n. 11, do Cáes do Porto.

No meio da contenda o fiscal apanhou uma pedra e com ella deu uma pancada no frontal esquerdo do conductor, ferindo-o.

A victima teve os soccorros da Assistencia e o aggressor foi preso em flagrante e autoado na delegacia do 11º districto.


OVOMALTINE

ALIMENTO NATURAL TONICO

Tomae-o pela manhã ao levantar-se

ALIMENTO NATURAL TONICO SUISSO

ESTIMULA, FORTIFICA, RECONSTITUE

Preparado por Dr. A. WANDER S. A. - (Berne) Suissa

*Agentes: Meuron & Sundt Ltda.* — Ourives 51 - Rio.

(16602)


# Secção Automobilistica

### Victima de um automovel teve morte instantanea

Um facto lamentavel occorreu terça-feira, á tarde, na rua Mariz e Barros, esquina da rua Senador Furtado.

Nesse local, procurava atravessar a via publica, Rosalina de Sant'Anna, de 44 annos de edade, casada com Manoel Santa Anna, e residente á rua Senador Furtado n. 12, quando ao desviar-se de um auto-omnibus, foi colhida pelo auto n. 4.449, que a atirou á grande distancia.

Rosalina teve morte instantanea, tendo soffrido fractura do craneo, além de outros graves ferimentos.

O chauffeur do auto, Tito Lua da Silva, morador á travessa Soledade, pretendeu fugir, mas foi perseguido e preso. Na delegacia do 15º districto o motorista foi autuado.

O cadaver da victima foi removido para o necroterio do Instituto Medico Legal, para a competente autopsia.

### PARA DESVIAR DO OUTRO, O AUTO DERRIBOU UM POSTE

#### Tres pessoas feridas

Corria, ante-hontem, pela Avenida Atlantica, o auto n. 7.822, quando, na esquina da rua Barata Ribeiro, surgiu na sua frente outro auto, o de n. 11.335.

O chauffeur do primeiro, na imminencia de um choque, fez rapida manobra, levando o vehiculo sobre um poste da Light, atirando-o ao sólo.

Do choque, resultou sairem feridos o sr. Alfredo Ste e sua senhora, d. Lady Ste e o sr. Abrahão Assaf, que viajavam no auto referido.

As victimas foram soccorridas pela Assistencia Municipal, retirando-se, depois, para as respectivas residencias.

Tomou conhecimento do facto a policia do 30º districto.

### Costa Rica augmentou os direitos de importação

Costa Rica, desde 1º de fevereiro, elevou os direitos de importação cobrados sobre peças e automoveis, de uma percentagem variando entre 25 e 50 por cento.

Esse augmento, ao que adeantam as noticias, é destinado a crear um fundo para custear a execução de serviços publicos de interesse dos automobilistas.


FORD-SEDAN

Em estado de novo. Licenciado. Facilita-se o pagamento. Arnaldo, Quitanda, 113-2º. (B 18303)

CHAUFFEUR-MECANICO

Offerece-se um com 17 annos de profissão, comprehende de qualquer machina e um pouco de electricidade, para ir para fóra, para uma fazenda, no sul do paiz. Quem precisar, durante o dia na garage do Palace Hotel, com o sr. Avelino. (B 17812)


### INSPECTORIA DE VEHICULOS

#### Exame de motorista

Chamada para hoje ás 12 1|2 horas — Salvador Alves Catalão, Idalino Henriques, Didimo Teixeira, Alonso Martins do Amorim, Olympio Carneiro, Alvaro da França Fernandes, Manoel Ferreira, Hermenegildo Benevenuto, Gilberto Britto e Oswaldo Fernandes do Valle.

Turma supplementar — Leibnitz Alves da Silva Mello, Abilio Rabello, José Joaquim Dias da Costa, Augusto Pinheiro, Evaristo Mariano de Azevedo, Manoel Francisco Caloba e José Fructuoso.

Prova pratica — Candido Thomaz de Aquino.

Prova regulamentar — Geraldo Gonçalves Mendes.


AUTOMOVEIS

Preços Especiaes

| | |
|---|---|
| Hudson D. P. — 7 logares | Studebaker D. P., ultimo modelo |
| Hudson oche ultimo modelo | Cadillac limousine, 7 logares |
| Hudson typo sport 5 logares | Chandler D. P., 7 logares |
| Essex D. P., 6 cylindros | Willys Knight sport pintura nova |
| Hudson Coche ultimo modelo | Rugby D. P., quasi novo |
| Ford D. P., ultimo modelo | Haynes sport todo reformado. |

Offerecemos os carros acima descriminados em perfeito estado de conservação e funccionamento com pequena entrada e longo prazo. Uma boa opportunidade de adquirir um bom automovel por preço baratissimo.

T. L. WRIGHT & Cia., Ltda.

Rua Evaristo da Veiga — 142

(16607)

AUTOMOVEIS "STUDEBAKER"

Novos a longo prazo

A. Mathia s. R. Visc. R. Branco, 21. Ph. C. 3053.

(177)



Tosse?...

Bromil

(16350)


### Sobre a legalidade da abertura de um credito

O Tribunal de Contas, em sessão de hontem, respondeu affirmativamente á consulta do Ministerio da Justiça sobre a legalidade da abertura do credito de 3:815$000, para occorrer ás despesas com a educação e instrucção da menor Cordelia, filha do ex-presidente da Camara dos Deputados, dr. Astolpho Dutra, de accôrdo com o artigo 2º do decreto legislativo numero 4121, de 3 de setembro de 1920.

### Foi mantida a transferencia

O ministro da Fazenda indeferiu o requerimento em que o bacharel Anthero de Mello Cesar pedia annulação do acto que o transferiu do Rio Grande do Sul para o Ceará; respectivamente dos cargos de agente fiscal do imposto de consumo nos mesmos Estados

### QUEIMADO COM ALCOOL INFLAMAMDO

A Assistencia soccorreu d. Irasema Pereira da Silva, de 22 annos de edade, moradora á praia de S. Christovão n. 205, que apresentava queimaduras de 2º grão no thorax, dorso e braços, produzidas por alcool inflammado, conforme o boletim da alludida Assistencia.

Ignora-se, no entanto, se foi accidente ou tentativa de suicidio.


"Folha da Manhã" e "Folha da Noite"

Diarios independente, de grande circulação, na capital e no interior de S. Paulo.

Para asignaturas e publicações, dirigir-se á succursal, largo da Carioca n. 13, primeiro andar, das 2 ás 5 horas da tarde.

(6773)



"MORTE A'S FORMIGAS"

(EXIJA SEMPRE ESTA MARCA)

Formicida em pó

Approvado pelo Ministerio da Agricultura. — Registro n. 25 COMPOSIÇÃO SUPER-EXTRA-FORTE, INFALLIVEL NA EXTINCÇÃO DE FORMIGUEIROS.

Applica-se sem machinismos e sem fogo: puro, ás pequenas porções nos canaes do formigueiro, e dissolvido em agua. Deste modo, o seu custo maximo é de $060 (sessenta réis cada litro).

— UMA LATA PELO CORREIO — 6$000 —

Fabricantes — Dr. OLESEN & COMP. — R. S. PEDRO 115 — CAIXA POSTAL 837 — RIO DE JANEIRO.

Encontra-se á venda nos estabelecimentos de utensilios para a lavoura e casas de ferragens. ((17810).


# Lavoura e Criação

## Notas destinadas á divulgação de assumptos de utilidade pratica para os agricultores e criadores

A GALLINHA BARBUDA BRASILEIRA

O dr. Conreur, em 1914, cruzou tres gallinhas mestiças de raças Faverolle com um gallo Leghorn inglez. Os productos cruzou-os novamente com gallinhas Faverolle. Os novos productos — operadas certas eliminações e determinadas escolhas, tendo em vista o novo typo que effectivamente foi criado — entre estes novos productos, foram escolhidas tres frangas que foram acasaladas com um gallo Orpington branco. Assim, em 1917, obteve a geração numero 4.

Deste momento em deante ouvimos o proprio dr. Conreur contar o que fez:

"Da quarta geração separei apenas um gallo e dois frangos que juntei a tres gallinhas da geração numero 3; lutei portanto com gallo da geração numero 5 e gallinhas das gerações 3 e 4. Em 1919 da geração n. 5 escolhi os melhores exemplares para a reproducção para mestiçagem.

A geração n. 4, em 1920, embora branca, de grande peso, não apresentava a uniformidade do typo que procurava conseguir e, infelizmente, variava muito na qualidade da carne. Tencionando conservar as qualidades e o formato da Faverolle, resolvi recorrer de novo ao Faverolle salmão.

Acasalando as melhores gallinhas da sexta geração com um gallo Faverolle, criei a geração numero 7, de 1921, na qual escolhi dos gallos claros, que reproduzindo com as gallinhas da geração n. 4, deram em 1922 a geração n. 8. A partir de 1923 recorri á selecção entre os productos descendentes da geração n. 8, acasalando as gallinhas mais perfeitas com os gallos de um anno, que correspondiam ao typo que tive a paciencia de fixar. A geração n. 9, em 1923, foi satisfactoria, pois 40 das frangas já apresentavam caracteristicos do novo typo. Em 1924, a geração n. 10 fixou definitivamente o typo da gallinha — que chamou Barbuda brasileira. Na geração 11, de 1925, o typo desejado tornava-se sempre mais evidente.

a gallinha Barbuda brasileira possue 1|8 de sangue Leghorn inglez, 3|8 de sangue Orpington branco e 5|8 de sangue Faverolle.

Caracteres da raça: ave massiça do typo e formato da Faverolle e da Dorking; plumagem branca, bico, patas e pelle amarellos; crista serra; barbellas e orelhas vermelhas, soiças (suinas) e barbas (gravatan) desenvolvidas, mais extensas na gallinha; bico de comprimento medio.

Qualidades: ave de peso. A gallinha pesa de 3 1|2 a 4 kilos; o gallo de 4 a 4 1|2; de excellente carne; boa poedeira.

No concurso de postura organizado pelo Ministerio da Agricultura em 1924 e 1925, um grupo de gallinhas das gerações de 1922 e 1923 collocou-se entre os dez primeiros lotes, rivalizando com os Leghorns, Rhodes e Minorcas. Nesse concurso tomaram parte 50 lotes diversos.

A Barbuda brasileira, põe de 100 a 160 ovos por anno. Os ovos pesam 54 a 58 grammas.

Tendo sido formada no Rio de Janeiro, sob a influencia do nosso meio, a Barbuda brasileira não será sujeita a degeneração que se verifica a respeito de certas raças importadas."

Theorica e approximadamente,


Destruição completa dos ratos, usando-se o...

A' venda em todas as casas de ferragens, de sementes e drogas.

(16212)


## SECÇÃO LIVRE

### DENTADURAS

PROF. COELHO E SOUZA

Communica que estará novamente á disposição de seus amigos e clientes, do proximo mez de março em deante, reabrindo o seu consultorio com novas installações adquiridas na sua viagem aos Estados Unidos.

(16010)

## DECLARAÇÕES

Agentes

ACCEITA EM Todas as Cidades

Placas de metal E DE FERRO ESMALTADO

CARIMBOS DE BORRACHA

Peçam catalogos e informações

Pedro Franco

Rua da Alfandega, 225-1.º andar

RIO DE JANEIRO

(121)


# O CREDITO FLUMINENSE

A campanha de descredito, entretecida de falsidades, injustiças e aleivosias, com que alguns jornaes se vêm empenhando contra o Estado do Rio de Janeiro e o seu Governo, tem apresentado, com o mais impressionante dos seus "leot motifs", a allegação de que a situação financeira do Estado é de crise oppressiva e indisfarçavel, achando-se a administração publica na impossibilidade de solver até os seus compromissos inadiaveis.

Contra essa campanha o governo do Estado só tem opposto factos que a desautorizam e destroem, mostrando que, apezar do decrescimo de rendas observado desde principios do anno passado, quando sobreveiu a baixa inesperada do café, o credito fluminense não soffreu qualquer abalo.

Nenhuma das grandes obras emprehendidas pelo actual governo foi interrompida ou abandonada, destacando-se, entre ellas, as do porto de Nictheroy, que se acham adiantadissimas. Os compromissos do Estado, sobretudo aquelles que mais de perto entendem com a solidez do seu credito, continuam a ser solvidos com absoluta pontualidade. O funccionalismo estadoal se acha rigorosamente em dia.

Evidentemente, em uma época como a que atravessamos, na qual o café, que constitue a base da principal fonte de renda, teve a sua cotação em declinio, contra as razoaveis estimativas orçamentarias de 1925 e 1926, e quando o governo já se achava empenhado em obras que engrandecem e valorizam consideravelmente o patrimonio do Estado, lançando as bases duradouras e seguras da sua definitiva emancipação economica, as condições do Thesouro não poderiam ser de folga e desembaraço permanente. Mezes ha em que a arrecadação decresce e se avulta, o que obriga a administração publica a restringir despesas e pagamentos, sem que dahi resulte o abandono ou o repudio do amplo e fecundo programma de realizações que o presidente Feliciano Sodré trouxe para o governo e a que tem sabido dar uma leal, pertinaz e brilhante execução.

Para que reconheça que a situação financeira do Estado, ao contrario do que alardeiam os inimigos de nossa terra, é, de facto, tranquillizadora, basta evidenciar o seguinte: "O governo do Estado do Rio de Janeiro, antecipando compromissos externos, enviou telegraphicamente aos seus banqueiros em Londres, Samuel Montegu & Co., por intermedio do Barclays Bank Limited, a importancia de £ 83.264-17-00, correspondente ao coupon a ser pago no dia 1º de abril proximo. A cambial, tomada no Banco do Brasil, importou em réis ....... 3.447:264$237.

Os bonus ouro do emprestimo do Estado, realizado em 1912, foram cotados hontem em Londres a 84, contra 80 em egual data do anno passado e 70 no primeiro anno do actual governo.

Vê-se, pois, que o governo do Estado mais uma vez contrapõe factos, de uma irresistivel e convincente eloquencia, ás atoardas e ás explicações dos que intentam comprometter o credito fluminense. O governo do illustre dr. Feliciano Sodré paga, com antecipação, o coupon da divida externa, apezar de, para isso, se fazer mister a remessa, para o exterior, de uma somma vultosa. E os titulos fluminenses têm, em Londres, uma cotação cada vez mais elevada, o que é um indice bem significativo da confiança, crescente e forte, de que goza, dentro e fóra do paiz, o actual governo do nosso Estado.

(Do *Estado*, de Nictheroy, 26 fev. 1926).

(B 17.923)


Thermometros Clinicos só confiem no Casella, London

(6996)


VENERAVEL ORDEM TERCEIRA DE SÃO FRANCISCO DA PENITENCIA

SERMÕES QUARESMAES

Na Egreja desta Veneravel Ordem realizar-se-á, sexta-feira, 4 do corrente, ás 5 horas da tarde, o primeiro sermão de doutrina, sendo orador o Rvmo. Padre Dr. Henrique de Magalhães.

Assumpto: Oração no Horto.

Secretaria, 2 de Março de 1927. — O Secretario, *Severino Velloso de Carvalho Junior*. (181)


DURANTE 100 ANNOS para VERMES AMARELLÃO CONVULSÕES BARRIGA GRANDE OPILAÇÃO de creanças e adultos USA-SE VERMIFUGO de B.A FAHNESTOCK Experimente hoje mesmo

(17115)


Justino Bastos, guarda chave da 2ª Divisão da E. F. C. do Brasil passa a ser Justino de Bastos Areaes que é seu verdadeiro nome. (p 17768)


Baratas?

USEM

Pó Azul

(6967)



TECHNICO

de uma grande Casa importadora Belga desta praça tendo acabado o contrato procura situação como representante de grande firma ou outra collocação.

Portuguez, Inglez, Francez. Cartas para F. C. Caixa Postal, 3043. Rio de Janeiro.

(125)



FLYING-WHEEL

Marca que o mundo inteiro admira!!!

Grande stock: preços de assombrar.

Alfredo Pavegeau

Rua da Constituição n. 63

— RIO —

(170)



TELHAS CENTENARIO

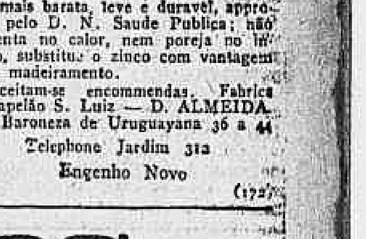

A mais barata, leve e duravel, approvada pelo D. N. Saude Publica; não esquenta no calor, nem poreja no inverno, substitue o zinco com vantagem e no madeiramento.

Acceitam-se encommendas. Fabrica de Papelão S. Luiz — D. ALMEIDA. Rua Baroneza de Uruguayana 36 a 44

Telephone Jardim 312

Engenho Novo

(172)


# COLLEGIOS


## ACADEMIA DE COMMERCIO

Fundada em 1902 — Dirigida por Professores da Universidade.

UNICA instituição, no Rio de Janeiro, de ensino superior de commercio que, conferindo diplomas reconhecidos por lei federal como de caracter official (decreto 1339 de 9-1-1905) funcciona em proprio nacional.

Cursos Preparatorios (1 anno) — Geral (4) Superior (4)

Execução integral do Decreto n. 17329 de 28-5-1926 que regulamentou o funccionamento dos estabelecimentos de ensino commercial reconhecidos officialmente.

AULAS Diurnas. (2 turnos 8-12, 12-5) e nocturnas, *para ambos os sexos*.

MATRICULAS — Em 1926 — 744 (140 moças)

Instrucção theorico-pratica habilitando para as carreiras commerciaes, industriaes e administração publica. Excellente corpo docente — Concursos periodicos — Frequencia obrigatoria — Programmas rigorosamente executados — Instrucção Militar — Curso de tachygraphia á machina.

Exames de admissão — 15 a 28 de Janeiro — Matriculas 15 a 28 de Fevereiro.

PEÇAM PROSPECTOS — Praça Quinze de Novembro — Teleph. N. 7842.

(14434)



Collegio Sylvio Leite

(COM JUNTAS EXAMINADORAS OFFICIAES)

Rua Mariz e Barros, 258. Tel. 1252 — Succursal de Petropolis: Av. 15 de Novembro, 264 — Tel. 52 — Estão funccionando regularmente as aulas dos differentes cursos tanto na Séde como na Succursal, e continuam abertas as matriculas. (16268)



COLLEGIO BENNETT

INTERNATO E EXTERNATO

para meninas

*Rua Marquez de Abrantes, 55 — Tel. Dormitorio B. M. 2336 Escriptorio B. M. 1344*

CURSOS

| | | |
|---|---|---|
| Primario | 4 annos | Musica |
| Complementar | 3 annos | Pintura e desenho |
| Madureza | 4 annos | Economia domestica |
| Normal | 2 annos | Athletico |

Recebem-se meninos, como externos, até a idade de 12 annos.

As aulas reabrir-se-ão no dia 2 de Março p. f.

A matricula está aberta. Exames preliminares 28 e 29 de Fev.

Peçam prospectos na séde do Collegio (B 17210)

# A VIDA COMMERCIAL

## CAMBIO

### RIO

Hontem, este mercado funccionou em calma, tendo vigorado no Banco do Brasil para o fornecimento de cambiaes a taxa de 5 29|32 d. e no estrangeiro a de 5 59|64 d.

O papel particular foi cotado a 5 31|32 d.

Sacadores de dollar a 8$420 e de franco a $328, com dinheiro a 8$290 e $325, respectivamente.

### TABELLA DOS BANCOS

A 90 d/v

| | | |
|---|---|---|
| Londres | 5 29\|32 a (40$635) | 5 59\|64 (40$528) |
| Nova York | 8$350 a | 8$400 |
| Allemanha | 1$990 | — |
| Canadá | 8$350 | — |
| Paris | $327 a | $331 |

A' vista

| | | |
|---|---|---|
| Londres | 5 27\|32 a (41$070) | 5 55\|74 (40$906) |
| Paris | $330 a | $333 |
| Italia | $369 a | $373 |
| Nova York | 8$440 a | 8$450 |
| Portugal | $434 a | $440 |
| Buenos Aires (peso papel) | 3$555 a | 3$586 |
| Buenos Aires (peso ouro) | 8$090 a | 8$120 |
| Hespanha | 1$417 a | 1$430 |
| Austria (por dez mil corôas) | 1$180 a | 1$200 |
| Suissa | 1$624 a | 1$638 |
| Belgica (ouro) | 1$175 a | 1$180 |
| Belgica (papel) | $235 a | $236 |
| Syria | $330 | — |
| Palestina | $330 | — |
| Canadá | 8$440 | — |
| Montevidéo | 8$450 a | 8$600 |
| Dinamarca | 2$250 a | 2$260 |
| Noruega | 2$190 a | 2$200 |
| Suecia | 2$254 a | 2$263 |
| Japão (yen) | 4$130 a | 3$143 |
| Tcheco-Slovaquia | $250 a | $252 |
| Allemanha | 1$198 a | 2$007 |
| Rumania | $054 a | $056 |
| Hollanda | 3$380 a | 3$410 |
| Vales ouro, por 1$ | 4$610 | — |
| Chile | 1$050 | — |
| Vales, café | $331 a | $333 |
| Belgica (ouro) | 1$185 | — |
| Hespanha | 1$420 a | 1$422 |
| Japão (yen) | 4$140 | — |
| Tcheco-Slovaquia | $251 a | $253 |
| Allemanha | 2$010 a | 2$015 |
| Buenos Aires (peso papel) | 3$570 a | 3$580 |
| Buenos Aires (peso ouro) | — | — |
| Suecia | 2$265 a | 2$273 |
| Noruega | 2$200 a | 2$210 |
| Dinamarca | 2$260 a | 2$270 |
| Montevidéo | 8$580 a | 8$620 |
| Hollanda | 3$390 a | 3$410 |
| Canadá | — | 8$470 |

MOEDAS

| | | |
|---|---|---|
| Libras (ouro) | — | 42$000 |
| Libras (papel) | — | 41$520 |
| Dollars (papel) | — | 8$550 |
| Dollars (ouro) | — | 8$720 |
| Peso uruguayo | — | 8$680 |
| Liras | — | $386 |
| Peso argentino (papel) | — | 3$575 |
| Pesetas (papel) | — | 1$436 |
| Reichmark | — | 2$040 |

### CABO

| | | |
|---|---|---|
| Londres | 5 13\|17 a (41$290) | 5 2,/32 (41$070) |
| Nova York | 8$470 a | 8$500 |
| Paris | $332 a | $335 |
| Italia | $371 a | $373 |
| Suissa | 1$631 a | 1$640 |
| Belgica (papel) | $237 | — |

### CURSO OFFICIAL DO CAMBIO

| | 90 d/v | A' vista |
|---|---|---|
| S/Londres | 5 29\|32 | 5 27\|32 |
| " Paris | $327 | $329 |
| " Portugal | — | $437 |
| " Allemanha | — | 2$001 |
| " Italia | — | $370 |
| " Nova York | 8$390 | 8$440 |
| " Buenos Aires (peso papel) | — | 3$567 |
| " Buenos Aires (peso ouro) | — | 8$090 |
| " Belgica (ouro) | — | 1$175 |
| " Belgica (papel) | — | $235 |
| " Japão (yen) | — | 4$135 |
| " Suissa | — | 1$623 |
| " Montevidéo | — | 8$577 |
| " Austria (por dez mil corôas) | — | 1$180 |
| " Canadá | — | — |
| " Noruega | — | 2$190 |
| " Tcheco-Slovaquia | — | $251 |
| " Suecia | — | 2$254 |
| " Syria | — | — |
| " Palestina | — | — |
| " Dinamarca | — | 2$250 |
| " Hollanda | — | 3$385 |
| " Rumania | — | $054 |
| Vales ouro, por 1$ | — | 4$610 |

EXTREMAS

| | | |
|---|---|---|
| Caixa matriz | 5 29\|32 a | 5 59\|64 |
| Bancaria | 5 59\|64 | — |

MOEDAS

| | | |
|---|---|---|
| Dollars (papel) | — | 8$450 |
| Libras (ouro) | — | 42$750 |
| Libras (papel) | — | 42$300 |
| Escudos (papel) | — | — |
| Francos (papel) | — | $350 |
| Liras (papel) | — | — |
| Peso argentino (papel) | — | — |
| Peso uruguayo (ouro) | — | — |
| Reichmark | — | 2$040 |

## MERCADO DE CAMBIO DE SANTOS

SANTOS, —

| Hora | Estado de mercado | Bancos sacam | Bancos compram | Bancos compram sobre N. York | Letras Offerecida |
|---|---|---|---|---|---|
| 10.25 a.m. | Estavel | 5 59\|64 | 5 31\|32 | 8$290 | Não ha. |

## CAMBIOS ESTRANGEIROS

LONDRES, 2.

| ABERTURA: | Hoje | Anterior |
|---|---|---|
| LONDRES s/N. York, á vista por £ | $ 4.85.12 | $ 4.85.12 |
| " s/Genova á vista por £ | L. 110.75 | L. 110.75 |
| " s/Madrid á vista por £ | P. 29.89 | P. 29.86 |
| " s/Paris á vista por £ | F. 124.00 | F. 123.95 |
| " s/Lisboa á vista por 1$000 | d. 2 17/32 | d. 2 17/32 |
| " s/Berlim á vista por £ | M. 20.46 | M. 20.46 |
| " s/Amsterdam á vista p. £ | Fl. 12.12 | Fl. 12.12 |
| " s/Berne á vista por £ | F. 25.22 | F. 25.22 |
| " s/Bruxellas, á vista, por F (ouro) | B. 34.88 | B. 34.88 |

LONDRES, 2.

| FECHAMENTO: | Hoje | Anterior |
|---|---|---|
| LONDRES s/N. York, á vista por £ | $ 4.85.12 | $ 4.85.12 |
| " s/Genova á vista por £ | L. 111.00 | L. 110.80 |
| " s/Madrid á vista por £ | P. 29.89 | P. 26.86 |
| " s/Paris á vista por £ | F. 124 | F. 123.95 |
| " s/Lisboa á vista por 1$000 | d. 2 17/32 | d. 2 17/32 |
| " s/Berlim á vista por £ | M. 20.46 | M. 20.46 |
| " s/Amsterdam á vista p. £ | Fl. 12.12 | Fl. 12.12 |
| " s/Berne á vista por £ | F. 25.22 | F. 25.22 |
| " s/Bruxellas, á vista, por F (ouro) | B. 34.88 | B. 34.88 |
| " s/Amsterdam á vista p. £ | Fl. 12.12 | Fl. 12.12 |
| " s/Stackholmo á vista p. £ | Kr. 18.17 | Kr. 18.17 |
| " s/Oslo á vista por £ | Kr. 18.70 | Kr. 18.70 |
| " s/Copenhagen á vista p. £ | Kn. 18.20 | Kn. 18.2 |

NOVA YORK, 1.

| FECHAMENTO: | Hoje | Anterior |
|---|---|---|
| N. YORK s/Londres, tel., por £ | $ 4.85.00 | $ 4.85.12 |
| " s/Paris, tel., por F | c 3.91.25 | c 3.91.25 |
| " s/Genova, te., por L | c 4.38.00 | c 4.38.00 |
| " s/Madrid, tel., por P | c 16.79 | c 16.80 |
| " s/Amsterdam, te., por Fl. | c 40.00 | c 40.00 |
| " s/Berne, te., por F | c 19.23 | c 19.23 |
| " s/Bruxellas, tel, F, ouro | c 13.91 | c 13.90 |
| " s/Berlim, tel., por M | c 23.80 | c 23.80 |

NOVA YORK, 2.

| ABERTURA: | Hoje | Anterior |
|---|---|---|
| N. YORK s/Londres, tel., por £ | $ 4.85.12 | $ 4.85.12 |
| " s/Paris, tel., por F | c 3.91.50 | c 3.91.25 |
| " s/Genova, tel., por L | c 4.36.75 | c 4.38.00 |
| " s/Madrid, por P | c 16.78 | c 16.80 |
| " s/Amsterdam, tel., por Fl. | c 39.99 | c 40.01 |
| " s/Suissa, tel., por FS. | c 19.23 | c 19.23 |
| " s/Bruxellas, tel., F. ouro | c 29.90 | c 13.91 |
| " s/Berlim, tel., por M. | c 23.80 | c 23.80 |

PARIS, 1.

| FECHAMENTO: | Hoje | Anterior |
|---|---|---|
| Paris s/Londres, á vista, por £ | F. 123.99 | F. 123.85 |
| Paris s/Italia, á vista, por 100 L | F. 111.75 | F. 111.75 |
| Paris s/Hespanha, á vista, por 100 P. | F. 429.67 | F. 428.75 |
| Paris s/N. York, á vista, por dollar | F. 25.56 | F. 25.56 |
| Paris s/Berne, á vista, por 100 Fcs. | F. 491.25 | F. 491.00 |

BUENOS AIRES, 2.

| ABERTURA: | Hoje | Anterior |
|---|---|---|
| BUENOS AIRES s/Londres, taxa telegraphica, por $ ouro, t/venda | d 47 3\|8 | d 47 5\|16 |
| BUENOS AIRES s/Londres, taxa telegraphica, por $ ouro, t/compra | d 47 7\|16 | d 47 3\|8 |
| MONTEVIDÉO s/Londres, taxa telegraphica, por $ ouro, t/venda | d 50 1\|16 | d 49 15\|16 |
| MONTEVIDÉO s/Londres, taxa telegraphica, por $ ouro, t/compra | d 50 1\|8 | d 50 |

## TELEGRAMMA FINANCIAL

LONDRES, 1.

FECHAMENTO:

*Taxas de descontos:*

| | Hoje | Anterior |
|---|---|---|
| Do Banco da Inglaterra | 5 % | 5 % |
| Do Banco de França | 5 1/2 % | 5 1/2 % |
| Do Banco da Italia | 7 % | 7 % |
| Do Banco de Hespanha | 6 % | 6 % |
| Do Banco da Allemanha | 5 % | 5 % |
| Em Londres, tres mezes | 4 3/8 % | 4 3/8 % |
| Em Nova York, tres mezes, t/venda | 3 3/4 % | 3 3/4 % |
| Em Nova York, tres mezes, t/compra | 3 5/8 % | 3 5/8 % |

*Cambio:*

| | | |
|---|---|---|
| Londres s/Bruxellas á vista por £ | B. 34.88 | B. 34.88 |
| Genova, s/Londres, á vista por £ | L. 110.80 | L. 110.80 |
| Madrid, s/Londres, á vista por £ | P. 28.88 | P. 28.90 |
| Genova, s/Paris, á vista, por 100 Fr. | L. 89.45 | L. 89.35 |
| Lisboa, s/Londres, á vista (t/venda), por £ | Es. 95 | Es. 95 |
| Lisboa, s/Londres, á vista (t/compra), por £ | Es. 94 3/4 | Es. 94 3/4 |

## STOCK EXHANGE DE LONDRES

LONDRES, 1.

| *Fechamento:* | Hoje | Anterior |
|---|---|---|
| *TITULOS BRASILEIROS* | | |
| FEDERAES: | | |
| Funding, 5 % | 88 5/8 | 88 3/4 |
| Novo Funding, 1914 | 79 3/8 | 79 1/4 |
| Conversão, 1910, 4 % | 56 1/4 | 56 1/8 |
| 1908, 5 % | 80 3/8 | 90 1/4 |
| ESTADUAES: | | |
| Districto Federal, 5 % | 75 1/4 | 75 |
| Bello Horizonte, 1905, 6 % | 88 3/4 | 88 3/4 |
| Estado do Rio, bonus ouro, 5 % | 94 1/2 | 94 |
| Estado da Bahia, emprestimo ouro, 1913, 5 % | 53 3/4 | 53 1/2 |
| *TITULOS DIVERSOS* | | |
| Brazil Railway, Cammon Stock | 20 3/4 | 26 1/4 |
| Brazilian Traction, Light & Power Cº, Ltd., Ord. | 124 | 124 1/2 |
| S. Paulo Railway Cº, Ltd., Or. | 178 1/2 | 179 |
| Leopoldina Railway Cº, Ltd., Ord. | 52 3/4 | 52 1/8 |
| Dumont Cofee Cº, Ltd., 7 ½ %, Cum. Pref. | 8 | 8 |
| St. John del Rey Mining, Ord. | 12/6 | 12/6 |
| Rio Flour Mils & Granaries, Ltd. | 81/6 | 82/— |
| Bank of London and South America, Ltd. | 9 1/2 | 9 1/2 |
| Mala Real Ingleza | 82 3/4 | 83 1/2 |
| *TITULOS ESTRANGEIROS* | | |
| Emprestimo de Guerra, Britanico 5 %, (1919/47) | 101 3/4 | 101 1/4 |
| Consols, 2 ½ % | 55 1/8 | 55 1/8 |
| Rente Française, 4 %, 1917 | 54.50 | 54.95 |
| Rente Française, 3 % (na Bolsa de Paris) | 52.30 | 52.25 |
| Rente Française, 1918 (Integralizado) | 54.3? | 53.75 |
| Rente Française, 5 % (na Bolsa de Paris) | 65.85 | 65.05 |

**CHAPÉOS DE PALHA DE CARNAÚBA DO ARACATY**

A PREÇOS BAIXOS

Façam seus pedidos directamente a

— — COSTA LIMA & MYRTIL — —

End. Telegr. "MYRTILIMA" — Aracaty — Ceará

J. KLEIN, FIGUEIREDO & Cia.

End. Telegr. "FIGUEIROKLEIN" — Aracaty — Cear

(16689)

## CAFÉ

### (Rio)

Pauta — 2$530

Entradas em 26 e 28 de fevereiro:

| | Saccas | |
|---|---|---|
| E. F. Leopoldina | 11.159 | |
| Maritima | 6.228 | |
| Alfredo Maia | 45 | |
| Cabotagem | 1.214 | |
| Total | 18.646 | |
| Idem o anno passado | | 6.004 |
| Desde 1º | | 170.682 |
| Média | | 6.417 |
| Desde 1º de julho | | 2.725.597 |
| Média | | 11.262 |
| Idem o anno passado | | 3.184.352 |

Embarques em 26 e 28 de fevereiro:

| | | |
|---|---|---|
| E. Unidos | 2.731 | |
| Europa | 9.951 | |
| Rio da Prata | 900 | |
| Cabo | — | |
| Cabotagem | 2.021 | |
| Total | 17.44? | |
| Idem o anno passado | | — |
| Desde 1º | | 203.481 |
| Desde 1º de julho | | 2.629.684 |
| Idem o anno passado | | — |
| Existencia em 28 | | 194.747 |
| Idem o anno passado | | 269.540 |

Imposto mineiro — valor do 1$000 ouro, de 28 de fevereiro a 6 do corrente mez — 4$610.

Hontem o mercado deste producto não funccionou.

### MOVIMENTO DO CAFE' A TERMO

*PRIMEIRA BOLSA*

Não funccionou.

*SEGUNDA BOLSA*

Por 10 kilos

| | V. | C. | Da cot. anterior |
|---|---|---|---|
| Março | 25$400 | 25$000 | + $100 |
| Abril | 24$950 | 24$700 | + $050 |
| Maio | 24$200 | 24$000 | + $100 |
| Junho | 23$350 | 23$000 | + $150 |
| Julho | 22$400 | 21$800 | |
| Agosto | 21$800 | 20$300 | |

Vendas: 3.000 saccas.
Posição: estavel.

NOVA YORK, 2.
Abertura:

| | Hoje | Fechamento anterior |
|---|---|---|
| Café para entrega em maio | 13.40 | 13.40 |
| Café para entrega em julho | 12.59 | 12.60 |
| Café para entrega em setembro | 11.96 | 12.00 |
| Café para entrega em dezembro | 11.68 | 11.60 |
| Mercado | Estavel | Firme |

Desde o fechamento anterior alta de 8 e baixa de 1 a 4 pontos.

NOVA YORK, 2.
Fechamento:

| | Hoje | Fechamento anterior |
|---|---|---|
| Café para entrega em Maio | 13.55 | 13.40 |
| Café para entrega em julho | 12.80 | 12.60 |
| Café para entrega em setembro | 12.14 | 12.00 |
| Café para entrega em dezembro | 11.80 | 11.60 |
| Vendas do dia | 70.000 | 25.000 |

Mercado estavel.
Desde o fechamento anterior alta de 14 a 20 pontos.

HAVRE, 2.
Abertura:

| | Hoje | Fechamento anterior |
|---|---|---|
| Café para entrega em maio | 451 ½ | 445 |
| Café para entrega em julho | 436 | 430 |
| Café para entrega em setembro | 422 ½ | 416 ½ |
| Café para entrega em dezembro | 412 ½ | 406 ½ |
| Vendas | 2.000 | 2.000 |

Mercado estavel.
Desde o fechamento anterior alta de 6 a 6 1\|2 francos.

LONDRES, 1.
Fechamento:

| Mezes: | Hoje | Anterior |
|---|---|---|
| Maio | 65\|6 | 66\|— |

| | | |
|---|---|---|
| Julho | 64\|6 | 65\|— |
| Setembro | 63\|— | 63\|9 |
| Dezembro | 61\|9 | |

Mercado calmo.
Baixa de 6 a 9 d.

SANTOS, 2.
Fechamento:

Mercado: hoje, estavel; anterior, calmo; mesmo dia no anno passado, estavel.

N. 4, disponivel, por 10 kilos: hoje, 25$800; anterior, 25$860; mesmo dia no anno passado, 26$000.

N. 7, disponivel, por 10 kilos: hoje, 22$800; anterior, 22$800; mesmo dia no anno passado, 24$000.

Entradas até ás 2 horas: hoje, 66.588 saccas; anterior, 36.153 saccas; mesmo dia no anno passado, 35.215 saccas.

Existencia: hoje, 1.012.177 saccas; anterior, 1.018.200 saccas; mesmo dia no anno passado, 1.234.576 saccas.

| Saidas: | Saccas |
|---|---|
| Para os Estados Unidos | 31.000 |
| Para a Europa | 41.315 |
| Para outros portos | 296 |
| Total | 72.611 |

SANTOS, 2.
Fechamento:

| | Hoje | Anterior |
|---|---|---|
| Café typo 4 para entrega em março | 26$950 | 26$800 |
| Café typo 4 para entrega em abril | 26$600 | 26$550 |
| Café typo 4 para entrega em maio | 26$350 | 26$200 |
| Vendas do dia | 3.000 | 2.000 |

Estado do mercado: estavel; anterior ...
Estado do mercado: hoje, estavel; anterior, calmo.

S. PAULO, 2.
Entradas de café:

Em Jundiahy, pela Estrada Paulista: hoje, 26.000 saccas; dia anterior, 26.000 saccas; mesmo dia no anno passado, 22.000 saccas.

Em S. Paulo, pela Estrada Sorocabana, etc.: hoje, 9.000 saccas; dia anterior, 10.000 saccas; mesmo dia no anno passado, 12.000 saccas.

Total: hoje, 35.000 saccas; dia anterior, 36.000 saccas; mesmo dia no passado, 34.000 saccas.

JUNDIAHY, 2.
Meio-dia até 5 p.m.:

Café recebido pela Estrada Paulista com destino a São Paulo: hoje, nada; dia anterior nada; mesmo dia no anno passado, nada.

Café recebido pela Estrada Paulista com destino a Santos: hoje, 25.000 saccas; dia anterior, 25.000 saccas; mesmo dia no anno passado, 15.000 saccas.

Total: hoje, 25.000 saccas; dia anterior, 25.000 saccas; mesmo dia no anno passado, 15.000 saccas.

### EMBARQUES DE CAFE'

Em 2 de março de 1927.

| | Saccas |
|---|---|
| Para Nova Orleans: | |
| Barbosa Albuquerque & C. | 1.000 |
| Cohen Arrigoni & C. | 1.000 |
| Para Trisete: | |
| Theodor Wille & C. | 875 |
| Ornstein & C. | 837 |
| Para Jacksonville: | |
| Vivacqua Irmão & C. | 1.000 |
| Para Noruega: | |
| Norton Megaw & C. | 125 |
| Para Buenos Aires: | |
| Rebello Alves & C. | 957 |
| Total | 5.794 |
| Desde 1º | — |
| Desde 1º de julho | 2.635.478 |
| Destinos: | |
| Para os Estados Unidos | 3.000 |
| Para a Europa | 1.837 |
| Para o Rio da Prata | 957 |
| Total | 5.794 |

**PORTELLA HUGO & C.**
**Commissarios de Café. Rua de S. Bento n. 37. Fazem adiantamentos sobre conhecimentos.**
(14021)

## ASSUCAR

### (Rio)

Ainda hontem o mercado deste producto conservou-se completamente paralysado e sem modificação nas cotações.

Registraram-se pequenas entradas e grandes saidas.

### MOVIMENTO DO MERCADO

| | Saccas |
|---|---|
| Stock anterior | 326.628 |
| *Entradas:* | |
| De Maceió | 4.988 |
| De Sergipe | — |
| De Campos | 450 |
| De Pernambuco | — |
| Do Ceará | — |
| Da Bahia | — |
| Total | 5.438 |
| Desde 1º | 126.011 |
| Saidas | 20.568 |
| Desde 1º | 166.065 |
| Stock hontem á tarde | 311.498 |
| Stock anterior | 311.498 |

### COTAÇÕES

*Por 60 kilos*

| | |
|---|---|
| Crystaes | 44$000 a 45$000 |
| Crystaes | 44$000 a 46$000 |
| Demeraras | 37$000 a 39$000 |
| Segundos jactos | Não ha |
| Terceiros jactos | 31$000 a 32$000 |
| Mascavos cir. | 29$000 a 31$000 |
| Mascavinhos | 35$000 a 38$000 |
| Terceiras sortes | — — |

### MOVIMENTO DO ASSUCAR A TERMO

*PRIMEIRA BOLSA*

Não funccionou.

*SEGUNDA BOLSA*

Por 60 kilos

| | V. | C. | Da cot. anterior |
|---|---|---|---|
| Março | 43$000 | 42$800 | — $500 |
| Abril | 45$000 | 44$600 | — $402 |
| Maio | 45$000 | 45$000 | — $40? |
| Junho | 44$800 | 43$900 | — $600 |
| Julho | 44$800 | 43$900 | — $100 |
| Agosto | 45$000 | 42$500 | |

Vendas: 4.000 saccas.
Posição: fraca.

LONDRES, 1.
Fechamento:

| | Hoje | Fechamento anterior |
|---|---|---|
| Assucar para entrega em março | 18\|— | 18\|— |
| Assucar para entrega em maio | 18\|4½ | 18\|6 |
| Assucar para entrega em julho | 18\|6 | 18\|7½ |
| Assucar para entrega em agosto | 18\|7½ | 18\|7½ |
| Assucar do Brasil com 96% de base para embarques futuros | Nominal | Nominal |

Mercado calmo.
Alta de 1 1\|2 d. desde o fechamento anterior.

NOVA YORK, 1.
Fechamento:

| | Hoje | Fechamento anterior |
|---|---|---|
| Assucar para entrega em março | 3.08 | 3.09 |
| Assucar para entrega em maio | 3.18 | 3.18 |
| Assucar para entrega em julho | 3.29 | 3.29 |
| Assucar para entrega em setembro | 3.38 | 3.38 |

Mercado estavel.
Baixa parcial de 1 ponto desde o fechamento anterior.

NOVA YORK, 2.
Abertura:

| | Hoje | Fechamento anterior |
|---|---|---|
| Assucar para entrega em março | 3.09 | 3.08 |
| Assucar para entrega em maio | 3.18 | 3.18 |
| Assucar para entrega em julho | 3.30 | 3.29 |
| Assucar para entrega em setembro | 3.39 | 3.38 |

Mercado estavel.
Alta parcial de 1 ponto desde o fechamento anterior.

RECIFE, 2.

Mercado: hoje, estavel; anterior estavel.

Preços por 15 kilos:

Usina de primeira: hoje, inalterado; anterior, 10$500 a 11$000.

Usina de segunda: hoje, inalterado; anterior, 9$500 a 10$000.

Crystaes: hoje, inalterado; anterior, 8$300 a 8$600.

Demeraras: hoje, inalterado; anterior, n\|cotado.

Terceira sorte: hoje, inalterado; anterior, n\|cotado.

Somenos: hoje, inalterado; anterior, n\|cotado.

Brutos seccos: hoje, inalterado; anterior, 4$500 a 5$000.

| Entradas: | Hoje | Anterior |
|---|---|---|
| Desde hontem, em saccas de 60 kilos | 29.200 | 4.300 |
| Desde 1 de setembro proximo passado, em saccas de 60 kilos | 2.667.600 | 2.638.400 |
| Exportação: | | |
| Para o Rio de Janeiro, saccas de 60 kilos | 2.000 | Nada |
| Para Santos saccas de 60 kilos | 5.000 | 4.800 |
| Para outros portos do sul do Brasil saccas de 60 kilos | 3.000 | Nada |
| Para outros portos do norte do Brasil, saccas de 60 kilos | 1.000 | Nada |
| Para a Europa, saccas de 60 kilos | Nada | Nada |
| Para o Rio da Prata, saccas de 60 kilos | Nada | 2.000 |
| Existencia em saccas de 60 kilos | 585.900 | 542.700 |

Abatimento de consumo do mez passado, 15.000 saccas de 60 kilos.

**Drogaria**
**RIBEIRO, MENEZES & Cia.**
Especialidades pharmaceuticas. Productos chimicos e drogas nos menores preços do mercado, no varejo e atacado. Rua Uruguayana n. 91.
(17039)

## ALGODÃO

### (Rio)

Hontem o mercado deste producto não funccionou.

### MOVIMENTO DO ALGODÃO A TERMO

*PRIMEIRA BOLSA*

Não funccionou.

*SEGUNDA BOLSA*

Por 10 kilos

| | V. | C. | Da cot. anterior |
|---|---|---|---|
| Março | 31$500 | 31$200 | + $200 |
| Abril | 32$400 | 31$900 | + $100 |
| Maio | 32$700 | 32$400 | + $300 |
| Junho | 33$600 | 33$000 | + $200 |
| Julho | 33$600 | 33$300 | + $800 |
| Agosto | 33$500 | 33$400 | |

Vendas: não houve.
Posição: sustentada.

LIVERPOOL, 2.

| | Hoje Estavel | Anterior Estavel |
|---|---|---|
| Mercado | | |
| Pernambuco, Fair | 7.90 | 7.75 |
| Maceió, Fair | 7.90 | 7.75 |
| American Fully-Middling | 8.00 | 7.85 |
| American Futures, para maio | 7.78 | 7.67 |
| American Futures, para julho | 7.87 | 7.78 |
| American Futures, para outubro | 7.91 | 7.84 |
| American Futures, para janeiro | 7.97 | 7.91 |

Disponivel brasileiro alta de 15 pontos.

Disponivel americano alta de 15 pontos.

Termo americano alta de 6 a 11 pontos.

LIVERPOOL, 2.

| Abertura: | Hoje | Fechamento anterior |
|---|---|---|
| American Futures, para maio | 7.74 | 7.67 |
| American Futures, paar julho | 7.85 | 7.78 |
| American Futures, para outubro | 7.90 | 7.84 |
| American Futures, para janeiro | 7.96 | 7.91 |

Mercado: melhorou depois da abertura, devido ás noticias de Nova York. Os baixistas estão se cobrindo.

Desde o fechamento anterior alta de 5 a 7 pontos.

LIVERPOOL, 2.
Fechamento:

| | Hoje | Fechamento anterior |
|---|---|---|
| American Futures, para maio | 7.76 | 7.67 |
| American Futures, para julho | 7.85 | 7.78 |
| American Futures, para outubro | 7.89 | 7.84 |
| American Futures, para janeiro | 7.93 | 7.91 |

Mercado: melhorou depois da abertura e continuou mais firme durante todo o dia. Os altistas estão realizando negocios.

Desde o fechamento anterior, alta de 4 a 9 pontos.

NOVA YORK, 1.
Fechamento:

| | Hoje | Fechamento anterior |
|---|---|---|
| American Middling Uplands | 14.82 | 14.50 |
| American Futures, para maio | 14.56 | 14.31 |
| American Futures, para julho | 14.70 | 14.46 |
| American Futures, para outubro | 14.82 | 14.63 |
| American Futures, para janeiro | 14.95 | — |

Mercado: melhorou depois da abertura e continuou mais firme durante todo o dia.

Desde o fechamento anterior, alta de 19 a 25 pontos.

| Abertura: | Hoje | Fechamento anterior |
|---|---|---|
| American Futures, paar maio | 14.66 | 14.56 |
| American Futures, para julho | 14.78 | 14.70 |
| American Futures, para outubro | 14.90 | 14.82 |
| American Futures, para janeiro | 15.00 | 14.96 |

Mercado: commercio de caracter normal, devido ás compras especulativas. Houve pedidos dos commerciantes.

Desde o fechamento anterior alta de 4 a 10 pontos.

RECIFE, 2.

| | Hoje Calmo | Anterior Calmo |
|---|---|---|
| Mercado | | |
| Primeira sorte, vendedores | — | — |
| Primeira sorte, compradores | 41$000 | 41$000 |
| Entradas: | | |
| Desde hontem, em saccas de 80 kilos | 900 | 100 |
| Desde 1º de setembro proximo passado, em saccas de 80 kilos | 82.600 | 81.700 |
| Exportação: | | |
| Para o Rio de Janeiro, fardos de 180 kilos | Nada | Nada |
| Para Santos, fardos de 180 kilos | 100 | 100 |
| Existencia em saccas de 80 kilos | 900 | 3.200 |

## A BOLSA

Ainda hontem a Bolsa de Titulos funccionou com um movimento pequeno de negocios e sem modificação apreciavel nas cotações.

### VENDAS

| Apolices: | |
|---|---|
| Diversas Emissões de réis 1:000$, nom., 1, a. | 662$000 |
| Ditas idem, 6, 30, a. | 668$000 |
| Ditas port., 10, 20, 15, 30, 50, 50, a. | 609$000 |
| Ditas idem, 1, 1, 1, 2, 4, 100, a. | 610$000 |
| Obrigações Ferro Viarias, da 2ª emissão, 40, 60, á | 822$000 |
| Municipaes decreto 1.535, port., 5, a. | 151$000 |
| Ditas idem, 10, a. | 154$000 |
| Ditas de Nictheroy, 2ª serie, 10, a. | 70$000 |
| E. de Minas Geraes, de 1:000$, nom., 110, a. | 640$000 |
| Estado do Rio (Popular), 13, a. | 91$500 |
| Bancos: | |
| Funcc. Publicos, 10, a | 48$500 |
| Commercial do Rio de Janeiro, 8, a. | 200$000 |
| Idem, 25, a. | 202$000 |
| Brasil, 5, 100, a. | 392$000 |
| Companhias: | |
| Minas S. Jeronymo, 100, 88, a. | 61$500 |
| Docas de Santos, nom., 26, a. | 285$000 |

### VENDA JUDICIAL

| | |
|---|---|
| Apolices de Diversas Emissões, de 1:000$, port., 150, a. | 610$000 |
| Ditas Municipaes, decreto 15.535, port., 340, a. | 152$000 |
| Ditas de Campos, de 200$, 158, a. | 152$000 |
| Debentures da Companhia Tecidos Alliança, 125, a | 164$000 |
| Consolidados de S. Francisco de Paula, 23, a. | 175$000 |

### OFFERTAS

| | Vend. | Comp. |
|---|---|---|
| Obrigações do Thesouro, 7 °\|° | 900$000 | 895$000 |
| Ditas Ferro Viarias | 822$000 | 820$000 |
| Ditas 2ª emissão | 822$000 | 820$000 |
| Uniformizadas, de 1:000$ | 700$000 | 690$000 |
| Diversas Emissões, nom. | 668$000 | 665$000 |
| Ditas em cautela | 642$000 | 630$000 |
| Ditas port. | 610$000 | 609$000 |
| Ditas em cautela | — | 600$000 |
| Obras do Porto | — | — |
| Estado do Rio (Popular) | 98$500 | 97$000 |
| Estado do Rio, de 500$, port. | 360$000 | — |
| Ditas nom. | — | — |
| Ditas Ferro Viarias, do Rio Grande, de 500$, 8 °\|° | 365$000 | — |
| Popular, da Parahyba | — | 80$000 |
| E. do Rio Grande, port., 7 °\|° | 800$000 | 790$000 |
| Ditas nom. | — | 770$000 |
| E. do Espirito Santo, 6 °\|° | 650$000 | 641$000 |
| Idem, 8 °\|° | — | 700$000 |
| E. de Minas Geraes, de 1:000$ | 650$000 | 640$000 |
| Municipaes de 1906 | — | 143$000 |
| Ditas nom. | 150$000 | — |
| Ditas de 1917 port. | — | 140$000 |
| Ditas nom. | — | — |
| Ditas decreto 2.093 | — | 167$000 |
| Ditas de lb. 20 port. | 565$000 | 555$000 |
| Ditas nom. | — | 400$000 |
| Ditas de 1914 port. | 144$000 | 140$000 |
| Ditas idem, nom. | — | — |
| Ditas decreto 1.933 | 173$500 | 173$000 |
| Ditas decreto 1.948 | — | 145$000 |
| Ditas decreto 1.622 | — | 140$000 |
| Ditas decreto 1.999 | 150$000 | — |
| Ditas decreto 2.097 | 148$000 | 147$000 |
| Ditas decreto 1.535 | 152$500 | — |
| Ditas decreto 1.530 | — | 150$000 |
| Ditas de Nictheroy, 1ª serie | — | 66$000 |
| Ditas da 2ª serie | — | 68$000 |
| Ditas da 3ª serie | — | 63$000 |
| Ditas de Petropolis | — | 146$000 |
| *Bancos:* | | |
| Commercio | — | 166$000 |
| Funccionarios Publicos | 49$000 | 47$000 |
| Portuguez do Brasil, port. | — | 192$000 |
| Ditas nom. | — | — |
| Idem, com 50 °\|° | 90$000 | 86$000 |
| Mercantil | — | 382$000 |
| Brasil | 392$000 | 390$000 |
| Nacional Brasileiro | — | — |
| Commercial | 201$000 | 200$000 |
| Brasileiro Allemão | — | 190$000 |
| *C. de E. de Ferro* | | |
| Minas S. Jeronymo | 64$000 | 62$000 |
| Victoria a Minas | — | 40$000 |
| *C. de Seguros:* | | |
| Argos Fluminense | — | 1:650$ |
| Sagres | — | 200$000 |
| Confiança | 175$000 | — |
| *Comp. de Tecidos* | | |
| Brasil Industrial | — | 300$000 |
| America Fabril | — | 210$000 |
| Alliança | — | 110$000 |
| Conf. Industrial | — | 90$000 |
| Esperança | — | 220$000 |
| Covilhã | 120$000 | — |
| *Diversas:* | | |
| Docas de Santos, port. | — | 278$000 |
| Ditas nom. | — | 275$000 |
| Terras e Colonização | 8$500 | 7$000 |
| C. Brahma | — | 450$000 |
| Cinemat. Brasileira | — | 110$000 |
| Docas da Bahia | 32$000 | — |
| Centros Pastoris | 32$000 | 29$000 |
| Transporte e Carruagens | 40$000 | 32$000 |
| União Manuf. de Roupas | — | 145$000 |
| *Debentures:* | | |
| Nova America | — | 995$000 |
| Docas de Santos | — | 168$000 |
| C. Brahma | 990$000 | — |
| Tecidos Esperança | 190$000 | — |
| Cotonificio Gavea | — | 194$000 |
| Docas da Bahia | 101$000 | 99$000 |
| Usinas Nacionaes | 192$000 | — |
| Santa Helena | — | 175$000 |
| Mercado Municipal | 195$000 | — |
| Bellas Artes | — | 195$000 |
| Tec. Mageense | — | 130$000 |
| Transporte e Carruagens | — | 185$000 |
| Casa Vivaldi | — | 130$000 |
| Prog. Industrial | 170$000 | 165$000 |

## INFORMAÇÕES DIVERSAS

### AS ASSEMBLÉAS CONVOCADAS

Sociedade Anonyma Pacheco Moreira, hoje, ás 3 horas da tarde.

Banco Constructor do Brasil, dia 5, á 1 hora da tarde.

Companhia Segurança Industrial, dia 7, ás 2 horas da tarde.

Companhia Mercantil Pan-Americana, dia 7, ás 2 horas da tarde.

Sociedade Anonyma Casa Dale, dia 7.

Companhia Manufactora Fluminense, dia 9, ás 1 hora da tarde.

Companhia Industrial e Agricola, dia 10, ás 2 horas da tarde.

Empresa S. João da Matta, dia 10, ás 2 horas da tarde.

Companhia Brasileira de Artefactos de Boracha, dia 10, á 1 hora da tarde.

### TRANSFERENCIAS SUSPENSAS

Companhia Tijuca, até ao dia 7.

Companhia de Seguros Garantia, até ao dia 7.

### VENDAS JUDICIAES

Dia 3 — 20 apolices Municipaes de 1914, nominativas.

### CONCORRENCIAS ANNUNCIADAS

Dia 3 — Estrada de Ferro Therezopolis, para o fornecimento de carvão em briquetes.

Dia 3 — Observatorio Nacional, para o fornecimento de uma mesa especial.

Dia 3 — Estrada de Ferro Central do Brasil, para o fornecimento de cereaes, carnes, banha, etc.

— Para o fornecimento de pontas de Paris, dobradiças e outros artigos, para a 4ª divisão, em 1927.

— Para o fornecimento dos artigos constantes da concorrencia n. 51.

Dia 3 — Directoria de Meteorologia, para o fornecimento de diversos materiaes.

Dia 3 — Corpo de Bombeiros do Districto Federal, para a construcção de um rebocador para atacar incendios no mar e de uma lancha para transporte de pessoal e material.

Dia 3 — Directoria de Fazenda, para concertos de que necessita a ponte do palacio do Cattete, na praia do Flamengo.

Dia 3 — Directoria do Patrimonio Nacional, para o aforamento do terreno, lote 6-A, da rua Pedro I, na fazenda de Santa Cruz, 1ª secção de fôro.

Dia 4 — Estrada de Ferro Central do Brasil, para o fornecimento, á 2ª divisão, dos artigos pertencentes á concorrencia 45.

Dia 4 — Directoria Geral de Estatistica, para o fornecimento á esta Directoria Geral, de artigos do grupo de papelaria, durante o anno de 1927.

Dia 4 — Inspectoria de Aguas e Esgotos, para o fornecimento de gaz acetyleno.

Dia 4 — Directoria Geral de Obras e Viação, para as obras de construcção do calçamento a parallelepipedos e de galerias de aguas fluviaes da rua Marquez de S. Vicente.

Dia 3 — Ministerio das Relações Exteriores, para obras no edificio novo da secretaria de Estado das Relações Exteriores.

Dia 5 — Inspectoria Federal de Portos, Rios e Canaes, para o fornecimento de material de expediente, durante o ann ode 1927.

Dia 5 — Directoria Geral de Obras e Viação, para as obras de construcção de muro, com tres portões, e de passeio cimentado na Avenida Trapicheiro (fundos do terreno junto ao n. 64 da rua S. Francisco Xavier).

Dia 5 — Directoria de Fazenda, para pinturas internas de dependencias da Escola Naval, na ilha das Enxadas mos em geral, automoveis sem utili-

Dia 5 — Almoxarifado Geral da Prefeitura, para a venda de machinidade para a Prefeitura e um gerador de energia electrica, com dois motores.

Dia 7 — 5º Grupo de Artilharia de Montanha, para o fornecimento de artigos de expediente, material de ensino, mobiliario, artigos e materiaes diversos.

Dia 7 — Directoria Geral de Obras e Viação da Prefeitura, para o calçamento a parallelepipedos e construcção de galerias de aguas fluviaes na Avenida Pasteur.

Dia 7 — Directoria de Contabilidade do Ministerio da Justiça e Negocios Interiores, para o fornecimento, durante o corrente anno, ás repartições dependentes deste ministerio, excepto a Policia Militar, o Corpo de Bombeiros, os Departamentos Nacionaes do Ensino e de Saude Publica e a Assistencia Hospitar, dos artigos de expediente.

Dia 7 — Estrada de Ferro Central do Brasil, para o fornecimento, á 2ª divisão, dos artigos constantes da concorrencia n. 46.

Dia 7 — Secção de Contabilidade, para as obras no edificio novo da secretaria de Estado das Relações Exteriores.

Dia 7 — Estrada de Ferro Central do Brasil, para o fornecimento de arame, porcas, parafusos e outros artigos, para a 4ª divisão, em 1627.

Dia 8 — Estrada de Ferro Central do Brasil, concorrencia administrativa n. 29.

Dia 8 — Escriptorio de Obras, para a conclusão do pavilhão de detentos da Casa de Detenção.

Dia 9 — Estrada de Ferro Central do Brasil, para o fornecimento, á 2ª divisão, dos artigos constantes da concorrencia n. 48.

Dia 10 — Gabinete de Identificação e Estatistica Criminal do Districto Federal, para o fornecimento de automovel paar o serviço externo deste gabinete, mediante aluguel por hora.

### REUNIÃO DE CREDORES

1ª VARA

Fallencia de Jabur Fiad, dia 3, á 1 1\|2 hora da tarde.

Credores de José Teixeira d'Almeida, & Companhia, dia 7, á 1 hora da tarde.

2ª VARA

Concordata de Paulo Maurity & Nobre, hoje, á 1 hora da tarde.

Fallencia de A. Ramos, dia 4, á 1 hora da tarde.

Fallenci ade José Ferreira, dia 4, á 1 hora da tarde.

Credores de Anisio Menborak, dia 5, á 1 1\|2 hora da tarde.

3ª VARA

Fallencia de Manoel dos Santos & C., dia 3, á 1 hora da tarde.

Fallencia de J. Celestino da Costa, dia 3, á 1 hora da tarde.

Fallencia de Antonio Ferreira da Silva, dia 3, á 1 hora da tarde.

Fallencia de Jorge Elias, dia 3, á 1 hora da tarde.

Concordata preventiva de Oliveira & Bastos, dia 3, á 1 hora da tarde.

Fallencia de Pinto Monteiro & C., dia 4, á 1 hora da tarde.

Fallencia de Josué Moreira da Costa, dia 4, á 1 hora da tarde.

Credores de Cremilde de Aguiar & C., dia 4, á 1 hora da tarde.

Credores de A. Salles, dia 4, á 1 hora da tarde.

Fallencia de Tavares Silva & C., dia 7, á 1 hora da tarde.

4ª VARA

Fallencia de Z. Stein & C., dia 3, á 1 hora da tarde.

Fallencia de M. Costa & C., dia 4, á 1 hora da tarde.

Fallencia de J. Moreira Guimarães, dia 4, á 1 hora da tarde.

Fallencia de José Martins Ferreira, dia 5, á 1 hora da tarde.

Fallencia de Antonio J. Casemiro, dia 5, á 1 hora da tarde.

Fallencia de Norberto Nunes de Siqueira, dia 7, á 1 hora da tarde.

5ª VARA

Fallencia de Manoel Brandão, dia 3, á 1 hora da tarde.

Fallencia de M. Rocha & Duarte, dia 3, ás 2 horas da tarde.

Fallencia de Deodoro Mauro Galhardi, dia 4, á 1 hora da tarde.

Fallencia de José Alves Ferreira, dia 5, á 1 hora da tarde.

6ª VARA

Fallencia de Gentil de Castro, dia 3, ás 2 horas da tarde.

Fallencia de José Goldone, dia 4, ás 2 horas da tarde.

Fallencia de Alfredo R. Gaspar, dia 5, ás 2 horas da tarde.

### ALFANDEGA

MEZ DE MARÇO

| Renda do dia 2: | |
|---|---|
| Em ouro | 91:848$587 |
| Em papel | 106:751$953 |
| Total | 198:600$540 |
| Em egual periodo de 1926 | 342:420$780 |
| Differença a maior em 1926 | 143:830$940 |

### PREÇOS COLHIDOS NO MERCADO DO ATACADISTA PARA O VAREJISTA

| | | |
|---|---|---|
| **AGUARDENTE** | *Barris de 80 litros* | |
| Especial, por litro | 1$300 a | 1$400 |
| Regular, por litro | 1$000 a | 1$200 |
| **AGUA SANITARIA** | *Por duzia* | |
| Especial | 3$300 a | 3$700 |
| Superior | 2$200 a | 2$800 |
| **ALHOS** | *Por 100 cabeça* | |
| Estrangeiro, especial | — | 5$000 |
| Idem, regular | — | 4$500 |
| **ALFAFA** | *Em fardos* | |
| R. Grande, typo platino, por kilo | $320 a | $360 |
| Argentina, por kilo | $320 a | $360 |
| **ALCOOL** | *Pipa de 480 litros* | |
| 42 gráos, por litro | — | 1$400 |
| 40 gráos, por litro | — | 1$200 |
| 3? gráos, por litro | — | 1$000 |
| **AMENDOIM** | | |
| Sacco de 25 kilos | 16$000 a | 18$000 |
| **ARROZ** | *Por sacco de 60 ks.* | |
| Brilhado especial | 70$000 a | 74$000 |
| Idem de 2ª | 60$000 a | 64$200 |
| Agulha, especial | 64$000 a | 66$000 |
| Idem, superior | 52$000 a | 56$000 |
| Bom | 44$000 a | 50$000 |
| Regular | 36$000 a | 40$000 |
| Baixo | 32$000 a | 34$000 |
| **AZEITE** | *Caixa com 40 latas* | |
| Portuguez por litro | 6$000 a | 6$500 |
| Hespanhol idem | 6$000 a | 6$500 |
| Nacional, idem | 2$800 a | 3$000 |
| **AZEITONAS** | *Barris de 20 latas* | |
| Hespanhola, kilo | — | 2$400 |
| Portug., lata 1 kilo | 1$800 a | 2$000 |
| Idem lata de 5 ks. | — | 10$000 |
| **BANHA** | *Caixa* | |
| De Porto Alegre, lata de 20 kilos | 180$000 a | 195$000 |
| Idem, de 2 kilos | 190$000 a | 205$000 |
| De Itajahy, lata de 20 kilos | 190$000 a | 205$000 |
| **BATATAS** | | |
| Franceza, caixa de 28 kilos | 25$000 a | 26$000 |
| 30 ks., por kilo | $700 a | $800 |
| Mineira, por kilo | $900 a | $960 |
| **BACALHAO** | *Caixa* | |
| Noruega, typo portuguez | 120$000 a | 130$000 |
| Inglez | 105$000 a | 115$000 |
| **BACON** | *Por kilo* | |
| Paulista | — | 3$700 |
| Santa Catharina | 3$600 a | 3$700 |
| Diversas proced. | 3$500 a | 3$700 |
| **CANGICA** | *Por 60 kilos* | |
| Especial | 54$000 a | 58$000 |
| **ERVILHA** | *Por kilo* | |
| Estrang., quebrada | 2$000 a | 2$200 |
| R. Grande, kilo | — | 1$100 |
| Idem inteira | — | 1$800 |
| Nacional | — | 1$200 |
| Port., Banco do Brasil; dev. Jorge Nicolau Abduch — 20:196$230. | | |
| Paulista, kilo | $700 a | $750 |
| **FEIJAO** | | |
| Preto, de P. Alegre, novo | 42$000 a | 44$000 |
| Mineiro, esp. novo | 34$000 a | 36$000 |
| Enxofre, 60 kilos, novo | 40$000 a | 44$000 |
| Manteiga, 60 kilos, novo, especial | 65$000 a | 70$000 |
| Cavallo, sup. novo | 42$000 a | 44$000 |
| Cavallo, sup. novo | 52$000 a | 54$000 |
| Branco, sup. novo | 70$000 a | 72$000 |
| Mulatinho, superior, novo | 20$000 a | 22$000 |
| Amendoim, superior, novo | 50$000 a | 52$000 |
| Outras côres | 30$000 a | 33$000 |
| Laguna | 18$000 a | 20$000 |
| Chileno, branco | 75$000 a | 78$000 |
| Preto, velho | 24$000 a | 26$000 |
| **FARINHA DE TRIGO** | | |
| Preços do Moinho Fluminense: | | |
| Especial | 43$000 a | 43$200 |
| S. Leopold | 41$000 a | 41$200 |
| OO | 39$000 a | 39$200 |
| | *Por sacco* | |
| Preços do Moinho Inglez: | | |
| Buda nacional | 43$000 a | 43$200 |
| Nacional | 41$000 a | 41$200 |
| Brasileira | 39$000 a | 39$200 |
| Preços do Moinho Matarazzo: | | |
| Lili | — | 41$000 |
| Claudia | — | 39$000 |
| **FARINHA DE MANDIOCA** | | |
| Especial | 22$000 a | 24$000 |
| Fina | 20$000 a | 21$000 |
| Peneirada | 18$000 a | 19$000 |
| Grossa | 17$000 a | 18$000 |
| **FRANGOS** | | |
| Um | 3$500 a | 6$500 |
| **FARELLO** | *Por sacc de 35 ks.* | |
| Farello | 6$500 a | 7$000 |
| Farellinho | 7$000 a | 7$500 |
| Remoido | 8$000 a | 9$000 |
| Triguilho | 7$500 a | 8$000 |
| **GAZOLINA** | *Por caixa* | |
| Diversas marcas | — | 38$000 |
| Idem idem, a granel, por litro | — | $800 |
| **GALLINHAS** | | |
| Superiores | 5$500 a | 7$000 |
| Regulares | 5$000 a | 6$000 |
| **KEROZENE** | *Por caixa* | |
| Diversas marcas | — | 36$000 |
| **LINGUIÇA** | *Por kilo* | |
| Mineira | — | 4$000 |
| Idem, typo portugueza | — | 4$500 |
| Paio salamise | — | 3$700 |
| Rio Grande | 6$800 a | 7$000 |
| De Petropolis | 3$500 a | 4$500 |
| **LINGUAS** | | |
| Salgada, por kilo | 2$500 a | 3$000 |
| Fumeiro, uma | 3$000 a | 3$200 |
| Secca, uma | 3$200 a | 3$400 |
| **LEITE CONDENSADO** | *Caixa com 48 latas* | |
| Estrangeiro | 127$000 a | 128$000 |
| Divs. marcas | 70$000 a | 75$000 |
| **LOMBO DE PORCO** | | |
| Especial, kilo | 3$000 a | 3$200 |
| Superior, kilo | 2$800 a | 2$900 |
| Regular, kilo | 2$700 a | 2$800 |
| **MATTE** | *Por kilo* | |
| Paraná | 1$000 a | 1$100 |
| **MASSA DE TOMATE** | | |
| Nacional, lata | $800 a | $850 |
| Estrangeira | $800 a | 1$000 |
| **MANTEIGA** | *Per kilo* | |
| Especial, lata de 5 kilos | 7$000 a | 7$400 |
| Idem, lata de 10 kilos | 7$000 a | 7$200 |
| Idem, sem sal | 8$600 a | 9$000 |
| Regular, baixa | 6$500 a | 7$000 |
| Em lata de ½ kilo | 5$000 a | 5$200 |
| **MILHO** | *Por 60 kilos* | |
| Superior, vermelho novo | 19$000 a | 20$000 |
| Misturado ou regular | 17$000 a | 18$000 |
| Branco secco, sem mistura | 24$000 a | 25$000 |
| **OVOS** | | |
| Duzia | 2$800 a | 3$200 |
| **POLVILHO** | *Por kilo* | |
| Especial | $400 a | $600 |
| Superior | Nominal | |
| **PAIO** | *Por kilo* | |
| Mineiro | — | 5$500 |
| Rio Grande | 6$000 a | 6$200 |
| **PRESUNTO:** | | |
| Paulista especial | 7$000 a | 7$500 |
| Idem regular | 5$000 a | 6$000 |
| Mineiro | — | 6$000 |
| Paraná | 5$500 a | 6$000 |
| Rio Grande | — | 6$000 |
| Especial | 2$600 a | 2$800 |
| Typo italiano | 6$500 a | 7$000 |
| Regular | 2$000 a | 2$200 |
| **SAL** | | |
| Fino, estrang., caixa com 12 vidros | 31$000 a | 33$000 |
| Idem, nac., idem | 24$000 a | 25$000 |
| Moido, por sacco de 60 kilos | — | 12$000 |
| Grosso, idem | 9$500 a | 10$000 |
| Saquinho de 2 kilos, nacional | — | $800 |
| Idem estrangeiro | — | 1$600 |
| **TOUCINHO** | *Por kilo* | |
| Especial | 2$800 a | 3$000 |
| Superior | 2$500 a | 2$600 |
| De fumeiro | 3$600 a | 3$700 |
| **VINAGRE** | *Barril de 80 lts.* | |
| Estrangeiro | Nominal | |
| Nacional | 26$000 a | 28$000 |
| **VINHO TINTO** | *Barris de 100 litros* | |
| Nacional | 90$000 a | 100$000 |
| Alvarelhão | 280$000 a | 290$000 |
| Verde | 280$000 a | 290$000 |
| Virgem | 280$000 a | 290$000 |
| **VELAS** | *Caixa com 24 pacotes* | |
| Esplendor | 38$000 a | 39$000 |
| Matarazzo | 38$000 a | 39$000 |
| Pequenas idem | — | 15$000 |
| **XARQUE** | *Kilo* | |
| Rio da Prata, mantas | 2$900 a | 3$000 |
| Fronteira idem | 2$600 a | 2$800 |
| Pelotas idem | 2$400 a | 2$500 |
| Mineiro idem | 2$000 a | 2$400 |
| Matto Grosso idem | 2$000 a | 2$400 |

**Chamamos a attenção dos nossos leitores do interior para os preços correntes do "Correio da Manhã" que são diariamente rubricados.**

### Directoria Geral da Propriedade Industrial

DIA 19 DE FEVEREIRO DE 1927

Armando Santos e Adolpho Rocha, Francisco Alves dos Santos e Oswaldo de Castro Brown, Ribeiro Branco, Companhia Grande Manufactura de Fumos Veado S\|A (2 requerimentos), Novotherapica Italo Brasileira S\|A (8 requerimentos) e Companhia de Fiação e Tecidos Rio Anil (9 requerimentos). — Lavre-se o termo.

Companhia Ceramica Brasileira (opposto ao pedido de privilegio depositado sob o n. 3.157 por Fernando C. Frederick E. Kerne), Ernesto C. Bihel (opposto ao pedido de privilegio depositado sob o n. 2818 por Adolfo Muller), José Pinto Meira Vasconcellos, A. Stein & Company e Companhia Antarctica Paulista (opposto ao pedido de registro de marca depositada sob o n. 6790 pela Companhia Cervejaria Victoria). — Junte-se ao processo.

Monsen & Harris. — Expeçam-se guias.

Salvatore Affonso Lazzaro. — Dê-se certidão.

Trent Process Corporation e dr. Hans Fleissner. — Preste esclarecimentos.

Sociedade Anonyma Vanadiol. — Annote-se a transferencia e dê-se certidão.

Companhia Antarctica Paulista. — Não sendo caso de renovação, proceda-se á busca opportunamente.

Companhia Brasileira de Automoveis S\|A. — Não constando que a marca tenha sido depositada na Junta Commercial do Rio de Janeiro (Lei 1:236 de 1904), preste esclarecimentos.

Paul Marquet. — Proceda-se ao exame previo.

A. Stein & Company. — Apresente novos exemplares da descripção.

Foram archivadas as marcas internacionaes numeros 46.913 a 47.018, de Berna, excepto as numeros 46941 por imitar a de n. 8070, desta capital; 46.978 por imitar a de n. 13766, de Berna; 46.975 por imitar a de n. 4665, dos Estados Unidos; 46.993 e 46.994 por imitarem a de n. 8.573, de Berna, e, finalmente a de n. 4.717 por imitar a mandada registrar por despacho de 15 de Março de 1926 a requerimento de Cesario Tcherani & Cia., de São Paulo (processo n. ... 1376 de 1925). Foram igualmente archivados os avisos de transferencia numeros 6.999 e 6.700; os de cancellamento numeros 603 e 604 e o de operações diversas n. 2250, todos comprehendidos na Notificação n. ... 1443 do Bureau International de la Propriété Industrielle.

PEDIDO DE PATENTE DE MELHORAMENTOS:

Elisiario Castanho para a invenção de "Carrousel" (chavalinho de pau), que ja é objecto da patente n. ... 12690. — Deferido.

PEDIDOS DE PRIVILEGIO

TheSobelt Company of America, para "um sustentaculo do vestuario". — Deferido.

Dr. Guiseppe Nicoló Franceschini, para "um novo conjunto de apparelhos destinados a extracções de sortes por meio de discos numerados, denominado Facho". — Indeferido, de accordo com os pareceres do art. 34, n. 4 do Dec. 16.264 de 1923.

PEDIDOS DE REGISTRO DE MARCAS

Companhia Antarctica Paulista, da marca Cerveja Paulista", para distinguir artigos da classe 42. — Renove-se o registro.

Companhia Souza Cruz, da marca "Fumo Persan", para distinguir artigos da classe 44. — Renove-se o registro.

Raytheon Manufacturing Company, da marca "Raytheon", para distinguir artigos da classe 8. — Registre-se.

Cementa Svenska Cementforsaljnings Aktiebolager, da marca que consiste na representação de um kanguru', para distinguir artigos da classe 16. — Registre-se para a classe 17.

Pro-Phy-Lac-Tic Brush Company, da marca "Pro-Phy-Lac-Tic", para distinguir artigos da classe 48. — Registre-se.

Companhia Hanseatica, da marca "Hanseatica", para distinguir artigos da classe 42. — Registre-se.

Cementa Svenska Cementforsaljnings Aktiebolaget, da marca "Baltic Brand", com uma cruz, para distinguir artigos da classe 16. — Registre-se para a classe 17.

Joaquim de Souza Alho, da marca "Mercurina", para distinguir artigos da classe 3. — Registre-se.

A. Belluomini & Filhos, da marca "Maça", para distinguir artigos da classe 43. — Registre-se.

Joseph Bancroft & Sons Cia, da marca "Venetian Stripes", para distinguir artigos da classe 23. — Registre-se.

Alvim & Freitas, da marca que consiste no busto de uma mulher com os cabellos soltos, para distinguir artigos da classe 48. — Registre-se.

Sociedade Anônima Odeon, da marca "Orion", para distinguir artigos da classe 6. — Registre-se.

Henrique Sadocco, da marca "Casa Henrique", para distinguir artigos das classes 13, 23, 29, 32, 36, 48 e 50 lettras a, c, h e j. — Registre-se.

J. Thibes, da marca "Guaraná Cruzeiro", para distinguir artigos da classe 43. — Indeferido. A marca imita a mandada registrar por despacho de 25 de Junho de 1926 (processo 4150, de 1925.)

DIA 20 DE FEVEREIRO DE 1927

Novotherapica Italo Brasileira S\|A, Hugo Molinari & Cia. Limited, Ursula Costa & Irmãos, Antonio Avelino Dias Teixeira de Queiroz e João Menezes, Waldemar Marques, Jesus N. Gomes, Christina (Hesteskosfabrik, The Bradgord Dyers' Association, Limited, Santos Moreira & Cia, Companhia Graciema, Walter Gomes Macedo, Vacum Oil Company, Eduardo Prado, Auto Strop Patents Corporation, Georg Friedrich Uhde e Eclipse Machine Company. — Lavre-se o termo.

Companhia Cervejaria Bohemia e Companhia Graciema. — Concedo o prazo. Lavre-se o termo.

The Goodyear Tire & Rubber Company, The Westinghouse air Brake Company, Ford Instrument Company, Treat Process Corporation, Amos Henry Smith, Ernest Tribe, Anchor Cap & Closure Corporation, B. F. Sturtevant Company, Selectasine System, Inc., Warren Seed Cleaning Company e Essex Notors (2 requerimentos). — Deferido.

The Chillington Tool Company, Limited, Selicio Rocho e Aladdin Industries Aimited. — Annote-se a transferencia e dê-se certidão.

Hortencia Pozada. — Expeça-se guia.

Companhia de Productos Isolternicos e Flavio Queiroz Nascimento e João Baptista do Espirito Santo. — Prestem esclarecimentos.

Francisco de Paula Assis Figueiredo e João Hasek, Ascendino Gonçalves e Caetano Mercante. — Dê-se certidão.

Willem Josua van der Kloet, Willem Alexander Lodewijk Stift e Arie van Hattum. — Junte-se ao processo.

Hugo Molinari & Cia. Limited. — Indeferido.

Julio N. de Toledo. — Entregue-se o cliché, correspondente a processo findo, mediante recibo.

Joaquim Olavo Meirelles de Mesquita. — Expeça-se segunda via de guia para pagamento de taxa de marca.

Winfield Watson Smith. — Juntem-se ao processo os dois documentos inclusos afim de serem apreciados opportunamente.

J. Girard. — Faça reconhecer a firma constante do documento por notario publico.

Montenegro & Castello Branco. — Cumpram o despacho de 22 de Dezembro ultimo no processo 8.461, de 1926.

Alvim & Freitas. — Satisfaçam a exigencia constante do processo n.... 1170 de 1925 (transferencia de marca).

Medina & Cia. — Provem que o signatario da petição é seu legitimo procurador.

Angelo Torquato Rego. — Nada ha a deferir.

Societá Parmigiana de Prodotti Alimentare. — Prove a requerente que tem filial ou succursal no Brasil.

PEDIDO DE GARANTIA DE PRIORIDADE

Seraphim Salgado da Cunha, para "aperfeiçoamentos em pulverisadores para liquidos". — Deferido.

PEDIDOS DE PRIVILEGIO:

Nicolas Nobel, para "um processo e apparelho destinado a macerar substancias que contenham assucar ou outras". — Deferido.

Stanley Macomber, para "braçadeiras seccionarias para pavimento a cimento armado, combinadas com unhas de madeira". — Deferido.

Huskvarna Vapengabriks Aktiebolag, para "uma alfineteira automatica, denominada Ideal". — Deferido.

Moisés Plotzky, para "aperfeiçoamentos em camas portateis". — Deferido, como modelo de utilidade.

Faustino Lara, para "aperfeiçoamentos em apparelhos castradores". — Indeferido.

PEDIDOS DE REGISTRO DE MARCAS:

Joaquim de Souza Alho, da marca "Urosil", para distinguir artigos da classe 3. — Registre-se.

José Gomes da Silveira, da marca "Maternil Silveira", para distinguir artigos da classe 3. — Registre-se.

A. Wantuil, da marca "Xeneól", para distinguir artigos da classe 3. — Registre-se.

A. Wantuil, da marca "Pilulas Mediôse", para distinguir artigos da classe 3. — Registre-se.

S. S. White Dental Mfg. Company of Brasil, da marca "Revelação", para distinguir artigos da classe 50 lettra j. — Registre-se para a classe 10.

Francisca de Miranda Freitas da marca "Elixir Trivis", para distinguir artigos da classe 3. — Registre-se.

Giorgi, Picosse & Cia, da marca "Gordura de Côco Brasil", para distinguir artigos da classe 41. — Registre-se.

A. Wantuil, da marca "Leucy Tin", para distinguir artigos da classe 3. — Registre-se.

### TITULOS PROTESTADOS EM SÃO PAULO

PRIMEIRO TABELLIÃO

Alfredo Policchetti, devedor (duplicata), 1:826$000.

Bevinhate Salgado & Cia., comprador (duplicata), 1:813$000.

Os mesmos 1:797$000.

Os mesmos 677$000.

Odilon Barcellos, devedor (duplicata), 444$000.

O mesmo 440$000.

Jayme F. Garcia Redondo, acceitante (letra), 2:124$000.

Irmãos Bellagente, devedores (duplicata), 2:695$000.

Ferruccio Manzieri, vendedor ...

Saturnino Pereira Braga, acceitante (letra), 250$000.
Augusto Souza, sac. end. José Kalil Haddad & Cia., comprador (duplicata)...
Henrique Metzger, devedor (duplicata), 2:500$000.
[illegible] Maluli & Cia., acceitante (letra), 3:000$000.
José Maluli, sac. end. Faud Sassas, end. Amadeu Iezzi, devedor (duplicata), 1:299$000.
[illegible] Figueiredo, emittente (promissoria), 2:000$000.
[illegible] Fonseca Marcondes, avalista Carmine Naste, acceitante (letra)...
Francisco Naste, avalista Oswaldo A. Sampaio, devedor (duplicata), reis ...
Walter Gonçalves, devedor (duplicata), ... Ferruccio Mauzieri, vendedor endossante.

SEGUNDO TABELLIÃO

Cyro Penna, devedor (duplicata)...
Carlos Cernicchiari, devedor (duplicata)...
Ferruccio Manzieri, vendedor end. Jonas Riall, devedor (duplicata)...
Ferruccio Manzieri, vendedor end. Josefina Costa Brito, acceitante (letra)...
Julia Auler, acceitante (letra), reis ...
Antonio Pagano, devedor (duplicata)...
Simões Oliveira & Cia. acceitante (letra)...
Miguel Ribeiro, devedor (duplicata)...
Raet & Cia. devedor (duplicata)...
Bertoldo & Cia. sac. á vista (letra), 250$000.

TERCEIRO TABELLIÃO

Aziz Miguel, Irmão & Cia. devedor (duplicata)...
Chakib Gerab & Filho, avalista Abdo Nasser, avalista Sabag Gerab, avalista Nasih & Cia., emittente (promissoria)...
Nassib Massud Racy, end. José Julio da Costa, acceitante (letra), reis ...
Mauricio de Gouvêa, acceitante (letra)...
Campos & Martins, avalista Humberto Bunde, devedor (duplicata)...
Dimittir Mottar, devedor (duplicata)...
Francisco Victorelli, devedor (duplicata)...
Miguel Calarelli, devedor (duplicata)...
Bernardo Saraiva & Cia. devedor (duplicata)...
Raquel Panskonitska, acceitante (letra)...
Giovani Aovida, acceitante (letra)...
A. Najjar, acceitante (letra), reis ...
Assis & Cia., sac. end. Manoel Sodrigues Sanchez, acceitante (letra)...
Antenor de Toledo, sac. end. Plinio Oliveira Mendes, avalista Antonio Gandolfo, devedor (duplicata), reis ...
Sisal & Cia. vendedor end. Manoel Ferreira, devedor (duplicata), reis...

## Pereira Junior & Cia.

Commissarios de todos os generos do paiz. Adeanta dinheiro sobre conhecimentos de consignações. Rua São Bento, 18 — End. Tel. Junetto. - Rio. (126)

## MOVIMENTO DO PORTO

ENTRADAS DO DIA 1

De Regencia, vapor nacional "Rio Doce"; á Companhia Nacional de Madeiras Rio Doce.
De Laguna e escs., vapor nacional "Jupiter"; á Rodolpho Costa & C.
De Hamburgo e escs., vapor hollandez "Daechterland"; á S. A. Martinelli.
De Rosario de Santa Fé e escs., vapor sueco "Mirabella"; ao Moinho Inglez.
De Cardiff, vapor inglez "Pearlemoor"; á Brasilian Coal.
De Genova e escs., vapor italiano "America"; á Companhia Italia-America.
De Rosario de Santa Fé e escs., vapor francez "Amiral Janreguiberry"; á Companhia Chargeurs Réunis.
De Recife e escs., vapor nacional "Itaquatiá"; á Lage Irmãos.
De Antuerpia e escs., vapor belga "Gouverneur de Lantsheere"; á Companhia Chargeurs Réunis.
De Buenos Aires e escs., vapor inglez "Deseado"; á Mala Real.
De Buenos Aires e escs., vapor inglez "Highland Laddie"; á Mala Real.
De Buenos Aires e escs., vapor allemão "Polu"; a Herm Stoltz & C.
De Porto Alegre e escs., vapor nacional "Itapura"; á Lage Irmãos.
De Nova York e escs., vapor inglez "Gretaston"; á Wilson Sons & C.

SAIDAS DO DIA 1

Para Buenos Aires e escs., vapor inglez "Highland Laddie".
Para o Havre e escs., vapor francez "Amiral Janreguiberry".
Para Liverpool e escs., vapor inglez "Deseado".
Para Buenos Aires e escs., vapor francez "Forbin".
Para Buenos Aires e escs., vapor norueguez "Lista".
Para Paranaguá, rebocador nacional "Times", levando a reboque o pontão "Ituana".
Para Porto Alegre e escs., vapor nacional "Commandante Alcidio".
Para Buenos Aires e escs., vapor italiano "America".

ENTRADAS DO DIA 2

De Newport, vapor inglez "Radnorshire"; á Mala Real.
De Montevidéo e escs., vapor nacional "Victoria"; ao Lloyd Nacional.
De Cardiff, vapor inglez "Tideway"; á Leopoldina Railway.
De Burry Dock, vapor grego "Alexandros"; a Wilson Sons & C.
De Buenos Aires e escs., vapor americano "Pan America"; á Companhia Expresso Federal.
De Buenos Aires e escs., vapor francez "Groix"; á Companhia Chargeurs Réunis.
De Porto Alegre e escs., vapor nacional "Maroim"; a Pereira Carneiro & C. Ltd.
De Buenos Aires e escs., vapor italiano "Belvedere"; á S. A. Martinelli.
De Genova e escs., vapor italiano "Augusta"; á Brasital.
De Buenos Aires e escs., vapor allemão "Monte Sarmiento"; a Theodor Wille & C.
De Montevidéo e escs., vapor nacional "Campos Salles"; á C. N. Brasileiro.
De Hamburgo e escs., vapor allemão "Baden"; a Theodor Wille & C.
De Santos, vapor nacional "Itacavа"; ao Lloyd Nacional.
De Porto Alegre e escs., vapor nacional "Itaguassu"; a Lage Irmãos.
De Yokohama e escs., vapor japonez "Manilla Maru"; a Wilson Sons & C.

## MOVEIS

Resolvemos fazer nova baixa nos preços. Visitae o LEÃO DOS MARES, Largo da Lapa, 32.

Grupo para sala de visitas estofado, lindos embutidos (10 peças) de 500$, a. . . . 550$
Dormitorios completos estylo moderno. . . . 1:180$
Elegante sala de jantar. . . . 1:100$

Peçam catalogos gratis. (18523)

## MATRICARIA INGLEZA

*A salvação das creanças* — A melhor no periodo da dentição. Torna a creança forte e sadia. Dep. DROGARIA CENTENARIO — Rua Senhor dos Passos, 71. — Preço de cada caixa 2$500. (17376)

## Loção Tricophila

Soberana para o tratamento do couro cabelludo. REVIGORA A CABELLEIRA, fazendo voltar em poucos dias, á côr natural, os cabellos brancos. *Formula verdadeira scientifica, não contendo saes de prata nem drogas nocivas.*

Evita a caspa e a quéda do cabello.

*TRICOPHILA* é um producto medicinal deliciosamente perfumado e licenciado pela Saude Publica, sob n. 272.

*Não suja nem irrita a cabeça e a livra da caspa, das coceiras e da quéda do cabello.*

O maior milagre que esta loção opera é o de regenerar os cabellos que, com o decorrer dos annos, se tornaram grisalhos ou mesmo brancos.

Seu effeito é lento, mas, seguro. Centenas de attestados provam que esta loção é a melhor que, até hoje, tem apparecido. — Vidro, 6$000.

Depositarios — *A. Gestelra & Cia.* — Rua Gonçalves Dias, 59 - Rio. (14032)

CAPAS DE BORRACHA
**50$ e 70$**
CAPAS DE GABARDINE
para
HOMEM e SENHORA
**70$**
Só na fabrica
HENRIQUE SCHAYE' & Cia.
Av. Gomes Freire 19-19-A (8103)

## ANNUNCIOS

### MOLDES PARA CAMISAS

Os mais aperfeiçoados e com os quaes qualquer pessoa poderá desempenhar o papel de cortador, vendem-se na CAMISARIA CHILE — Praça Tiradentes, 27. (B 17875)

SAIDAS DO DIA 2

Para Buenos Aires e escs., vapor allemão "Baden".
Para Hamburgo e escs., vapor allemão "Monte Sarmiento".
Para Buenos Aires e escs., vapor finlandez "Borre VIII".
Para Santos, vapor nacional "Recife".
Para Santos, vapor nacional "Campos Salles".
Para Porto Alegre e escs., vapor nacional "Manoel Lourenço".
Para Santos, vapor nacional "Bocaina".
Para Aracajú e escs., vapor nacional "Itaipava".
Para Nova York e escs., vapor americano "Pan America".
Para o Havre e escs., vapor francez "Groix".
Para Las Palmas, vapor inglez "Dainsizza".
Para o Rio Grande e escs., vapor inglez "Gretaston".
Para Santos, vapor nacional "Santarém".
Para o Rio Grande e escs., vapor americano "Afel".
Para Hamburgo e escs., vapor allemão "Entre Rios".
Para Nova Orleans e escs., vapor nacional "Taubaté".

## MARITIMAS

### VAPORES ESPERADOS

| | |
|---|---|
| Portos do norte, "Campeiro" | 3 |
| Havre e escs., "Hoedic" | 3 |
| Bordeaux e escs., "Massilia" | 4 |
| Rio da Prata, "Holm" | 4 |
| Liverpool, "Almeda" | 4 |
| Recife e escs., "Uçá" | 4 |
| Portos do sul, "Commandante Capella" | 4 |
| Santos, "Tapajoz" | 4 |
| Montevidéo e escs., "Campos Salles" | 4 |
| Portos do sul, "Campinas" | 5 |
| Rio da Prata, "Formosa" | 5 |
| Marselha e escs., "Alsina" | 5 |
| Rio da Prata, "Lipari" | 6 |
| Rio da Prata, "Vauban" | 6 |
| Swansea, "Ailesburg" | 6 |
| Southampton e escs., "Arlanza" | 6 |
| Rio da Prata, "Pacific" | 6 |
| Genova e escs., "Dua d'Aosta" | 7 |
| Portos do norte, "Santos" | 7 |
| Rio da Prata, "Principessa Giovanna" | 8 |
| Nova York, "Vestris" | 8 |
| Bremen e escs., "Sierra Cordoba" | 9 |
| Portos do norte, "Itabirá" | 9 |
| Rio da Prata, "Antonio Delfino" | 10 |
| Havre e escs., "Ceylan" | 10 |
| Nova York, "American Legion" | 11 |
| Rio da Prata, "Mendoza" | 11 |

### VAPORES A SAIR

| | |
|---|---|
| Rio da Prata e escs., "Hoedic" | 3 |
| Santos, "Raul Soares" | 3 |
| Porto Alegre e escs., "Itaquatiá" | 3 |
| Hamburgo e escs., "Entre Rios" | 3 |
| Recife e escs., "Gurjará" | 3 |
| Recife e escs., "Mantiqueira" | 4 |
| Hamburgo e escs., "Holm" | 4 |
| Rotterdam, "Maasland" | 4 |
| Corumbá e escs., "Paraguay" | 4 |
| Rio da Prata e escs., "Massilia" | 4 |
| Porto Alegre e escs., "Campeiro" | 4 |
| Recife e escs., "Itapura" | 4 |
| Rio da Prata e escs., "Almeida" | 4 |
| Itajahy e escs., "Etha" | 4 |
| Belém e escs., "João Alfredo" | 4 |
| Benevente e escs., "Sumaré" | 4 |
| Cannavieiras e escs., "Icarahy" | 5 |
| Recife e escs., "Iguassu" | 5 |
| Nova York, "Munda" | 5 |
| Porto Alegre e escs., "Ines" | 5 |
| Genova e escs., "Formosa" | 5 |
| Rio da Prata e escs., "Alsina" | 5 |
| Camocim e escs., "Campinas" | 6 |
| Havre e escs., "Lipari" | 6 |
| Rio da Prata e escs., "Arlanza" | 6 |
| Rio Grande e escs., "Pedro" | 6 |
| Helsingfors e escs., "Pacific" | 6 |
| Laguna e escs., "Lucania" | 6 |
| Nova York e escs., "Vauban" | 6 |
| Porto Alegre e escs., "Taquary" | 6 |
| Manáos e escs., "Campos Salles" | 7 |
| Pará e escs., "Itagiba" | 7 |
| Porto Alegre e escs., "Itatinga" | 7 |
| Rio da Prata e escs., "Duca d'Aosta" | 7 |
| Genova e escs., "Principessa Giovanna" | 8 |
| Rio da Prata e escs., "Vestris" | 8 |
| Santos, "Commandante Capella" | 8 |
| Pelotas e escs., "Itaperuna" | 8 |
| Rio da Prata e escs., "Sierra Cordoba" | 9 |
| Laguna e escs., "Providencia" | 9 |
| Montevidéo e escs., "Itabira" | 10 |
| Hamburgo e escs., "Santarém" | 10 |
| Iguape e escs., "Piraby" | 10 |
| Hamburgo e escs., "Antonio Delfino" | 10 |
| Rio da Prata e escs., "Ceylan" | 10 |
| Montevidéo e escs., "Prudente de Moraes" | 10 |
| Rio da Prata e escs., "American Legion" | 11 |
| Genova e escs., "Mendoza" | 11 |

## CALCARINA

Facilita a dentição, regulariza a digestão e torna as creanças robustas e sadias. (B 7419)

## AOS SRS. FAZENDEIROS

que por quaesquer motivos não possam estar á frente da administração das suas propriedades, um senhor de comprovada idoneidade facilmente attestavel pelas principaes firmas e bancos desta praça, se propõe para associar-se na exploração de uma fazenda de lavoura e criação, ou mesmo compral-a na hypothese da mesma offerecer renda que permitta o seu resgate a prazo. Negocio sério e directo com os Srs. proprietarios. — Cartas para CAIXA POSTAL 678 — RIO. (B. 17825)

## SERRARIA

Engenhos para couçoeiras, machinas de apparelho, serras de fita e circulares — fabricação ingleza T. Robinson & Son, motores electricos e caldeira "Galloways", 50 HP. — Vendem-se em perfeito estado, á rua Santa Luzia n. 204, com o sr. MARIO. (B 17851)

## Professor de Dactylographia

Precisa-se para curso commercial — Praia de Botafogo, 482. (B 17833)

## ENCERADOR

Calafetação e raspação em assoalhos. Manoel Silveira, Tel. N. 4425. Rua Senador Euzebio numero 104. (17878)

## Professor de Tachygraphia

Precisa-se para curso commercial — Praia de Botafogo, 482. (B 17833)

## PROFESSOR

Precisa-se para arithmetica, algebra e portuguez para o curso gymnasial — Praia de Botafogo, 482. (B 17835)

## EMPRESTIMOS

Sob hypotheca de predios, a juros de 12 % e 15 % ao anno; descontam-se promissorias e duplicatas a juros especiaes; com Victor, á rua Buenos Aires numero 49, loja, sala 2. (B 17862)

## CASAMENTOS

Para as pessoas pobres, sem o menor incommodo para os noivos; á rua dos Invalidos numero 66 A. (B 18343)

## CONTRACTO LOJA

Passa-se o contracto de uma loja com armações, moveis, divisões, telephone, cofre, etc. Negocio urgente e vantajoso. Trata-se á rua Theophilo Ottoni, 64, loja. (B 17778)

## PROEZAS DE RAFLES

**Gatuno-amador. O homem que rouba aos ricos para dar aos pobres.**
**Hoje á venda o 1º fasciculo contendo uma aventura completa, a 600 réis.**
(B. 17861)

# Só este mez

**Grande venda extraordinaria**

**A maior até hoje feita**

**40 % a 50 %**

em todas as nossas secções, como seja: Cama e Mesa, Roupa Branca, Sedas, Tecidos de Estação, Lãs, Algodão, Artigos para Creanças, Armarinho, Camisaria, etc., etc.

## Pede-se a maior attenção nos nossos preços

### FRONHAS EM CRETONE INGLEZ

| TAMANHOS | |
|---|---|
| 40x30 | 2$400 |
| 50x30 | 2$600 |
| 60x40 | 2$200 |
| 60x60 | 4$200 |
| 70x70 | 4$900 |

### LENÇÓES CRETONE INGLEZ, ARTIGO SUPERIOR

| TAMANHOS | |
|---|---|
| 200x140 | 4$800 |
| 200x140 | 5$900 |
| 200x130 | 8$500 |
| 210x145 | 11$800 |

### DITOS PARA CASAL

| TAMANHOS | |
|---|---|
| 220x170 | 11$900 |
| 200x180 | 14$800 |
| 220x180 | 16$800 |
| 230x200 | 19$800 |

Colchas para solteiro . . . . . 5$900
Colchas fustão superior . . . . . 18$500
Colchas fustão (inglezas), para casal . . . . . 26$500
Colchas para casal, artigo rico em seda e linho . . . . . 49$500

### FEIÇÃO, EM OPTIMO ATOALHADO (diversos desenhos)

| TAMANHOS | |
|---|---|
| 100x145 | 4$700 |
| 125x145 | 6$300 |
| 150x145 | 7$800 |
| 200x145 | 9$800 |
| 250x145 | 11$800 |
| 300x145 | 13$800 |

### GUARDANAPOS

Brancos para chá, 1|2 duzia . . . 1$600
Brancos linho com barra de côr, 1|2 duzia . . . 3$100
Guardanapos para refeição 1|2 duzia . . . 4$900
Guardanapos para refeição, 1|2 linho, 1|2 duzia . . . 9$300

### GUARNIÇÕES PARA CHÁ

1 toalha 1,60x1,60 6 guardanapos . . . 26$500
1 toalha 2,00x1,60 com 12 guardanapos . . . 32$500

### GUARNIÇÕES PARA JANTAR

1 toalha 2,00x1,50 com 12 guardanapos . . . 31$800
1 toalha 2,50x150 com 12 guardanapos, 1|2 linho . . . 33$800

TOALHAS AVULSAS PARA RE-

Guarnição para cama, filó inglez e setim de seda, 5 |p. . . . 62$500
Guarnição para cama, filó inglez e setim de seda, 12 peças . . . 82$500
Guarnição para cama, organdy suisso, 8 peças . . . 125$800
Guarnição para tollette, organdy suisso ricamente bordado . . . 12$800
Cortinado bordado em alto relevo para casal (não confundir) . . . 39$800

ESPECIALIDA DE DA CASA

Enxovaes para noiva, não compre sem ver os nossos ultimos modelos e os preços baixos que estamos fazendo.

OCCASIÃO UNICA E INEGUALAVEL

**AOS GRANDES ARMAZENS**

# PALACIO DAS NOIVAS

**83—RUA URUGUAYANA—87**

(Vendas por atacado e a varejo) (18626)

RHEUMATISMO? IMPURESA DO SANGUE!

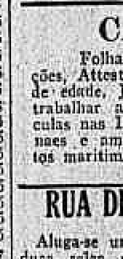

ESSENCIA PASSOS
DEPURATIVO FERRUGINOSO

FERIDAS DE TODA A ESPECIE GOLPES E QUEIMADURAS

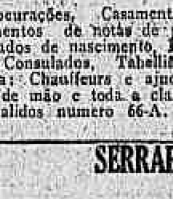

BALSAMO HOMOGENEO SYMPATHICO DE PEDRO GARBAZZA (10224)

## CARTEIRAS DE IDENTIDADE

Folhas corridas, Passaportes, Procurações, Casamentos, Naturalizações, Attestados de conducta, Cancellamentos de notas de prisão, Certidões de edade, Justificações, Registros atrazados de nascimento, Documentos para trabalhar a bordo, Serviço junto aos Consulados, Tabelliães, etc., Matriculas nas Inspectorias de Vehiculos para: Chauffeurs e ajudantes, profissionaes e amadores, cocheiros, carrinhos de mão e toda a classe de documentos maritimos e terrestres. Rua dos Invalidos numero 66-A. (B 18342)

## RUA DR. JOSE' HYGINO

Aluga-se uma casa com dois quartos, duas salas e demais dependencias. Aluguel 252$000 com as taxas; rua Dr. José Hygino, 165, casa V. (B 17846)

## FLAMENGO

Em casa estrangeira aluga-se uma bôa sala de frente e um quarto, juntos ou separados, com mobilia e optima pensão. Travessa Cruz Lima, 37. (B 18332)

## Casa — Bocca do Matto

Aluga-se esplendida casa nova, para familia de tratamento, magnificamente localizada, com 2 salas, 5 quartos, quintal, garage, quartos para criados e mais dependencias, na rua João Felippe, 15, transversal á Dias da Cruz (altura do n. 322). Vêr no local e tratar á rua S. Pedro n. 49 (sob.) (B 18341)

## SERRARIA

Engenhos para couçoeiras, machinas de apparelho, serras de fita e circulares, fabricação ingleza, T. Robinson & Son., motores electricos e caldeira "Galloways" 50 HP. Vendem-se em perfeito estado, á rua Santa Luzia n. 204, com o sr. Mario. (B 17850)

FUNDADO EM 1914

# BANCO DE CREDITO MERCANTIL

CAPITAL 5.000:000$000

Contas Correntes de Movimento 3%
Contas Correntes de Particulares 4½%
Contas Correntes Limitadas 5%
Contas Correntes de Aviso 6%
Letras a premio 12 mezes 8%, 24 mezes 9%

PRESIDENTE DR. OSCAR G. SANT'ANNA
GERENTE M. F. CANEJO
SUB-GERENTE OCTAVIO COMBACAU
SEDE PROPRIA
RUA DA QUITANDA 71-75 (103)

# JUVENTUDE ALEXANDRE

DÁ VIGOR E MOCIDADE AOS CABELLOS

Restitue a côr primitiva aos cabellos brancos

Extingue a caspa. Combate a calvicie. De agradavel perfume.

Producto com 30 annos de invariavel existencia, premiado e licenciado. — Seu uso é sempre util. Cuidado com as imitações nocivas.

Pelo Correio, 5$000 — Deposito - CASA ALEXANDRE - Ouvidor, 148 - Rio

Peça e exija: JUVENTUDE ALEXANDRE (17068)

Ner-Vita da Força e Vigor
N. 102 (137)

## Representante

**Para rebolos de esmeril e lixas**

Fabrica de fama mundial procura relações com firma séria e activa no Rio para a collocação de seus productos, já introduzidos em outras praças em commissão ou por conta propria. Trata-se de consignação quando poderão ser offerecidas garantias sufficientes. Offertas sob REPRESENTANTE 2052 á Edanee, caixa postal 1897. — S. Paulo. (193)

RESOLVENDO UM PROBLEMA DE ILLUMINAÇÃO

LAMPADAS A KEROZENE MANEJO SIMPLISSIMO
PARA ILLUMINAÇÃO DE FAZENDAS, RUAS, PARQUES, MERCADOS, EMBARCAÇÕES, LOJAS, CINEMAS, FABRICAS, ETC.
Nº 835 LUZ 400 VELAS, QUEIMA 20 HORAS com 2 LITROS de KEROZENE
FORNECEMOS TODOS OS DEMAIS ARTEFACTOS PARA KEROZENE E ALCOOL
Fabrica: EHRICH & GRAETZ, Berlin — Agentes: BUSSE & HIRSCH, Rio, 7 Pedro, 90 (17207)

# ASTHMA

Bronchite Asthmatica

**Combatem-se com exito os horriveis accessos com os PÓS ANTI-ASTHMATICOS "DESCOBERTA JAPONEZA"**

Marca Registrada.

A' VENDA EM TODAS AS PHARMACIAS E DROGARIAS DO BRASIL. (17195)

DEUZA DA PAZ

A melhor escova para dentes (6970)

# ACTOS FUNEBRES

## Pedro Alves da Fonseca

Viuva Maria Rodrigues da Fonseca, dr. Mario Alves, senhora e filhos, João Alves da Fonseca, Aldo Cunha Alves da Fonseca, Pedro Alves da Fonseca Filho, senhora e filho, Oswaldo Fonseca, Exuperio Montenegro, senhora e filhos, Hypolito d'Avila, senhora e filhos, Graciano Areal Filho, senhora e filhos, viuva Rosemiro Leal de Menezes e filhos, viuva Eurico Alves da Fonseca e filhos e Vicente Rodrigues da Cunha, penhorados, agradecem a todos quantos acompanharam os restos mortaes de seu inesquecivel esposo, pae, avô, sogro, tio e cunhado PEDRO ALVES DA FONSECA e de novo convidam para a missa de 7º dia que se realiza amanhã, sexta-feira, 4 do corrente, ás 9 1|2 horas na egreja de S. Francisco de Paula (capella de N. S. da Victoria) pelo que renovam seus agradecimentos. (B 17796)

## Dr. Ennes de Souza

A viuva do DR. ENNES DE SOUZA participa á sua familia e amigos que hoje, 3 do corrente, ás 9 horas da manhã, mandará celebrar uma missa pelo setimo anniversario do seu passamento na egreja de S. Francisco de Paula, desde já, confessa-se agradecida. (B 18253)

## Bento Manoel de Carrazedo

Maria da Silva Carrazedo, Bento Carrazedo Filho, senhora e filhas, Ernani Carrazedo e senhora, Alice Carrazedo Guimarães, filhos e genros, Raul Guimarães, senhora e filhos, agradecem penhorados a todos que se dignaram acompanhar os restos mortaes de seu querido esposo, pae, avô, sogro, irmão e tio, BENTO MANOEL DE CARRAZEDO e de novo convidam para assistirem á missa de 7º dia que será rezada hoje, quinta-feira, 3 do corrente, ás 10 horas, no altar-mór da egreja de S. Francisco de Paula, agradecendo a todos que se dignarem comparecer. (B 18252)

## Francisco Ortuno

Elvira Lessa Ortuno, suas filhas Dolôres, Carmen e Esther Ortuno; Gustavo Lessa, senhora e filhos; dr. Carlos Lessa, senhora e filhos e mais parentes, agradecem penhorados a todos aquelles que acompanharam os restos mortaes de seu marido, pae, cunhado e tio, e convidam seus parentes e amigos a assistirem á missa de 7º dia que mandam rezar por sua alma, amanhã, sexta-feira, 4 do corrente, ás 9 1|2 horas da manhã na egreja do Convento da Lapa, ficando por este acto summamente gratos. (B 17770)

## Julieta Gonçalves

Basilio Gonçalves, senhora e filhos, mandam celebrar a missa de 7º dia por alma da mesma finada, na egreja de S. Francisco de Paula, ás 9 horas da manhã do dia 4, sexta-feira. (B 18274)

## Zelinda de Castro Guimarães

O dr. Francisco Guimarães Junior e filhos, José Augusto Pereira de Castro, dr. Justino de Menezes e familia, dr. Adolberto Guimarães e Olinda Simas Guimarães e filhos convidam os seus amigos para assistir ás missas de 7º dia por alma de sua inesquecivel ZELINDA DE CASTRO GUIMARÃES, as quaes serão celebradas na Cathedral de São João Baptista, de Nictheroy, amanhã, sexta-feira, dia 3 do corrente, ás 9 horas e na matriz de São José, depois de amanhã, (dia 4) ás 9 horas. (B 17764)

## Ambrosina Carvalho Corrêa de Menezes

Erasmo Corrêa de Menezes, senhora e filhas, Dirceu Corrêa de Menezes, Othon Pimentel, senhora e filhos, Origenes Freire de Vasconcellos e senhora, Euclydes Stozembach Moreira e senhora, viuva cel. Arthur Menezes e familia, dr. Ernani de Menezes Pinto e demais parentes, filhos, nóra, genros, netos, cunhados e sobrinhos da saudosa extincta AMBROSINA CARVALHO CORRÊA DE MENEZES, agradecem a todos os que os acompanharam na sua grande e irreparavel dôr e de novo os convidam para assistir á missa de setimo dia, que pelo descanso eterno de sua bonissima alma mandam rezar, hoje, quinta-feira, 3 do corrente, no altar-mór da egreja da Candelaria, pelo que antecipam os seus agradecimentos. (B 17776)

## Henrique Antonio da Silveira

(CHEFE DA PHARMACIA "CARVALHO")

A familia de Henrique Antonio da Silveira convida aos seus parentes e amigos a assistirem a missa de setimo dia do fallecimento do seu saudoso e querido chefe que será celebrada ás 8 1|2 da manhã de sabbado, 5 do corrente, no altar-mór da egreja de Santa Cruz dos Militares. Por esse acto de religião se confessa eternamente grata. (B 17910)

## Conego João Evangelista da Silva Castro

Cap. Laurentino Castro, Leonidas Castro, Manoel Tavares e familia, Francisca de Castro e irmã Sophia de Castro (ausentes) Miguel de Castro e familia, Aprigio de Castro e familia e Theodoro de Souza e familia, agradecem a todos que os confortaram com sua solidariedade pelo fallecimento de seu filho, irmão e cunhado CONEGO JOÃO EVANGELISTA DA SILVA CASTRO, e os convidam a assistir a missa de setimo dia, que em suffragio de sua alma mandam celebrar na egreja de N. S. do Monte do Carmo, (rua 1º de Março) amanhã, sexta-feira, 4 do corrente, ás 9 1|2 horas no altar-mór. Desde já penhorados agradecem. (B 17771)

## José Monteiro Soares

(6º MEZ)

Francisca Oliveira Soares e filhos convidam os amigos e parentes a assistirem á missa que mandam celebrar amanhã, sexta-feira, 4 do corrente, na egreja de S. Francisco de Paula, ás 8 1|2 horas da manhã, por alma de seu pranteado esposo, pelo que agradecem. (B 17891)

## Manoel José Pereira Leite

(1º ANNIVERSARIO)

Alberto Pereira Leite, Laureana Leite Pinho, Julia Pereira Leite, Anna Pereira Leite e demais parentes, convidam os seus amigos e parentes a assistirem á missa do 1º anniversario do fallecimento do inesquecivel e bondoso MANOEL JOSE' PEREIRA LEITE, que será rezada na egreja de N. S. da Conceição, á rua Engenho de Dentro, hoje, ás 9 horas da manhã. Penhoradamente agradecem a todos os que comparecerem a esse acto de religião. (B 17791)

## Carolina Pereira da Motta

(LOLO')

José Mendes Pereiro, suas irmãs, viuva Luiz Carlos Peixoto e familia, Antonio Chaves e familia, Julieta F. Mendes e familia, José de A. Fortuna, Anna de A. Fortuna, dr. Theophilo de A. Fortuna e demais parentes agradecem penhorados a todas as pessoas amigas que acompanharam os restos mortaes de sua querida e pranteada tia e irmã CAROLINA PEREIRA DA MOTTA, convidando-as para a missa de 7º dia que por suffragio da sua alma mandam celebrar amanhã, sexta-feira, 4 do corrente, ás 10 1|2 horas no altar-mór da egreja de S. Francisco de Paula. (B 17785)

## Dr. Paulo do Rio Branco

Clotilde do Rio Branco Paranhos Hébert, João H. do Rio Branco Bailly, Helena H. do Rio Branco Bailly, Gastão Bailly, Roberto e Carlos Bailly, irmã, sobrinhos e sobrinha, convidam todos os parentes e amigos a assistir a missa que mandam rezar, hoje, quinta-feira, 3 do corrente, ás 9 horas, no altar-mór da egreja N. S. do Parto á rua São José, pelo eterno e merecido descanso do talentoso, altruista e saudoso DR. PAULO DO RIO BRANCO. Desde já agradecem a todos que comparecerem a este acto de santa religião. (B 18358)

## Laura Maria Teixeira Souto

(30º DIA)

Manoel J. Domingos Souto, Gilberto Souto, Jayme Domingos Souto, Maria da Gloria Teixeira, Luiz Duarte Teixeira e esposa convidam todos os seus parentes e amigos para a missa de mez que mandam rezar por alma de sua idolatrada esposa, mãe, filha, irmã e cunhada, LAURA MARIA TEIXEIRA SOUTO, amanhã, sexta-feira, dia 4 do corrente, na matriz de N. S. da Gloria, ás 9 horas. (B 17925)

## Marechal Saturnino Ribeiro da Costa

(FALLECIDO NA BAHIA)

Miguel de Oliveira Carneiro e familia, (ausentes), Nicolau de Oliveira Carneiro e familia, Fernando e Eloy de Oliveira Carneiro e Carlos de Oliveira Carneiro e familia (ausentes) mandam celebrar missa de 30º dia por alma de seu pranteado tio marechal SATURNINO RIBEIRO DA COSTA, hoje, quinta-feira, 3 do corrente, na egreja da Cruz dos Militares, ás 10 horas e para esse acto convidam os parentes, amigos e collegas do finado. (B 18287)

## Coronel Joaquim Ignacio Ribeiro

Será celebrada, amanhã, sexta-feira, 4 do corrente, ás 8 1|2 horas da manhã, na egreja da Candelaria, missa de 7º dia por alma do coronel JOAQUIM IGNACIO RIBEIRO, fallecido em Santa Rita do Sapucahy. (B 18256)

## Raul Vieira da Costa

A directoria do Club Socialistas, participa aos seus associados e amigos, o transe doloroso, por que passou com a morte do seu digno consocio, procurador RAUL VIEIRA DA COSTA, na Casa de Saude Pedro Ernesto, ás 8 1|2 da noite de hontem, 2 de março, sendo o seu enterro hoje, quinta-feira, 3 de março, ás 4 horas da tarde para o cemiterio de S. João Baptista. (B 18363)

## FLORICULTURA BARBACENA

Corôas e Palmas de flôres naturaes por preços modicos. Assembléa, 113. T. 1837, C. (17054)

## Corôas de Biscuit

COMPREM SO' "BISCUIT"

São as mais distinctas, mais duraveis as preferidas pelas pessoas de bom gosto. Para todos os preços. Unica fabrica. Phone C. 893. ALVES FREIXO & COMP. Passeio, 62. (17118)

ARSENOVITA
O mais prodigioso tonico (7413)

(36) FOLHETIM DO "CORREIO DA MANHÃ"

W. REYNOLDS

# AS TRAGEDIAS DE LONDRES

Expressamente traduzido para o "Correio da Manhã"

Lady Tremordyn, mais intelligente que elle, soprava-lhe algumas idéas quando se offerecia occasião, e se o lord soubesse emittil-as em linguagem intelligivel teriam o seu valor.

— Querido lord! exclamou Greenwood, ao vel-o, chegando uma cadeira para elle se sentar. Ha muito tempo que não vê sir Roberto Harborugh?

— O meu amaldiçoado genro?

— Sim senhor!

— Queria até não o haver visto em toda a minha vida! exclamou o lord. Está cheio de dividas até aos cabellos, ainda! Mas eu juro solennemente que não quero mais saber delle. Não lhe darei mais um nickel. Por sua parte Cecilia está brigada com a mamãe e, mesmo que o não estivesse, minha mulher é a pessoa menos disposta da terra a adeantar-lhe dinheiro.

Como falando comsigo proprio, Greenwood exclamou:

— Isso é triste! Muito triste!

E continuou depois de uma curta pausa:

— O meu querido lord não é capaz de adivinhar por que motivo eu fazia tanto empenho em o ver esta manhã...

— Palavra que não atino!

— E' que eu sei ao certo, que, dentro de algumas semanas, será preciso nomear um representante por Rottenborugh.

— Eu já sei disso!

— Por emquanto, a coisa está em segredo.

— Segredo absoluto, sem duvida! Só quem sabe disso é o candidato, os amigos do candidato, o senhor, os seus amigos, eu e os meus amigos! respondeu o lord sem reparar no sentido ironico das suas palavras.

Greenwood continuou:

— Em fevereiro verificar-se-á ali uma reunião, algum tempo depois da abertura das tempo depois da abertura das Camaras.

— E então...

— Eu queria dizer ao meu querido lord que teria grande prazer em me apresentar candidato.

— O senhor, Greenwood!

— Por que não?

— O senhor é politico?

— Não tão habil nem tão profundo, como o senhor...

— Obrigado!

— Mas creio que ajudado pelo senhor, pelos seus conselhos e experiencias...

— O caso é que...

— Que... o que?!

— Minha esposa não consentirá nisso!

— E se elle désse a sua approvação?

— Não a dará!

— Por quê?

Porque quererá uma pessoa de posição... de categoria... de jerarchia. E, o meu amigo me desculpa, Greenwood... O senhor é bastante rico para ser lord até, bem educado, habil, intelligente... mas... a verdade é que nós não sabemos quem o senhor é.

— De uma excellente familia, meu querido lord, exclamou Greenwood. E comquanto longe de se egualar á sua, que já sei ser a mais antiga da Inglaterra...

— E tambem da Escossia e da Irlanda! Sim... Sim... Mas não póde ser o que o senhor quer, replicou o lord. Eu farei qualquer outra coisa, para ser amavel com o senhor, mas...

Nesse momento entrou Lafleur, a dizer:

— Com vossa licença! O sr. duque de Portsmouth mandou saber se póde contar com o meu amo para jantar hoje com elle.

Greenwood, affectando meditar sobre o supposto recado, respondeu por fim:

— Diga a quem trouxe o recado que eu terei a honra de ir á hora do costume.

— Sim, senhor!

E Lafleur retirou-se.

Lord Tremordyn, que não tinha perdido uma só palavra das que se haviam trocado, disse:

— Vamos a ver... Eu verei se posso arranjar Rottenborugh para o senhor... Tem boas relações, pelo que acabo de ouvir, e estas não se obtêm á tôa. Mas, ha uma coisa... Fica desde já combinado que o senhor apoiará na Camara o que eu apoiar e fará opposição quando eu a fizer.

— Nem se discute. Eu sei bem quanto vale a sua opinião... Ah!... A proposito... Eu soube que o nosso commum amigo, o conde Alteroni, sua amavel esposa e sua encantadora filha, devem passar as primeiras semanas do anno em sua casa, lord...

— E é verdade isso. Trataremos de nos divertir. A filha do conde deve escolher marido entre os jovens nobres, rebentos das grandes familias que este inverno encontrará em Londres.

Greenwood, baixando a voz, replicou:

— Milord! O senhor não sabe que o conde Alteroni detesta o bulicio? Não advertiram o senhor de que essas senhoras não acceitaram o seu convite senão na certeza de que desfrutarão sómente o vosso trato, o de lady Tremordyn e o de alguns amigos?

— Estimo saber isso, exclamou o nobre. Então, não nos divertiremos.

— O conde digna-se de me honrar com a sua confiança e sua sincera amizade, disse Greenwood.

— O senhor é sempre bem recebido em minha casa. Não tem necessidade de esperar convite. Faço-lhe desde já um de caracter geral e de viva voz.

— Que eu agradeço immensamente!

Depois de conversar por alguns momentos mais, o nobre despediu-se de Greenwood mais encantado delle que nunca.

Assim que se viu só, Greenwood deixou-se cair numa cadeira e sorriu satisfeito dizendo comsigo:

— Victoria em toda a linha! Serei membro do parlamento, a formosa italiana não terá probabilidades de captivar algum nobre rico que pudesse enamorar-se della e vencer-me. Além disso, obtive um convite geral para ir em casa de Lord Tremordyn, o que me proporcionará frequentes occasiões de fazer a côrte á formosa flôr da Italia...

Entrou o creado, a dizer:

— Senhor...

— Que ha?

— Lady Cecilia Harborugh está no salão.

Greenwood metteu no bolso o estojo que guardava os diamantes e passou ao aposento onde o esperava a mencionada senhora.

Lady Cecilia Harborugh tinha approximadamente vinte e dois annos. Era formosissima, de cabellos castanhos, olhos azues, feições regulares, e admiraveis fórmas.

Constituia, na realidade, um verdadeiro modelo de graça e de perfeições.

Educada no meio dos prazeres e das elegancias da aristocracia, carecia desses principios solidos que fazem a base da virtude.

Se tinha permanecido fiel ao marido era porque a não haviam tentado muito para isso, nem achára ainda homem que lhe agradasse.

Era de vivas paixões, e temperamento sensual, tendo sido facil presa para Harborugh por isso. Sentindo-se mãe não se envergonhou de ter deixado o caminho da virtude, mas porque se soubesse do seu caso.

Por um rapido matrimonio com o seductor e uma viagem ao continente, onde a creança morreu ao nascer, nenhum escandalo embaciou o nome de Cecilia Harborugh.

Greenwood não a fez esperar muito tempo.

Cecilia levantou-se, e, dirigindo-se ao seu encontro, falou:

— Oh! Sr. Greenwood, que irá o senhor pensar de mim, pelo passo imprudente que dou, vindo sósinha aqui?

— Pensei apenas, respondeu elle, approximando-lhe uma cadeira, que me faz uma honra cujo alcance eu sei apreciar.

A moça perguntou:

— Mas, por que insistiu o senhor em que eu lhe fizesse esta visita? Por que não foi antes o senhor em minha casa?

— E' que a senhora deseja consultar-me sobre assumptos de interesses, e quando se trata de negocios todos os capitalistas recebem as visitas e não as fazem.

— Agradeço-lhe a justificativa que dá ao meu comportamento. Eu estava convencida de haver commettido uma grande imprudencia, e o senhor acaba de me tranquillizar.

Ao dizer essas palavras brilhou um sorriso nos labios da joven.

— Em que posso, então, ser-lhe util, minha senhora? Faça favor de ser franca commigo.

— Bem... O senhor conhece já a deploravel situação de Roberto que é ao mesmo tempo a minha. Estamos materialmente impossibilitados de pagar as despesas do mez e os salarios dos creados. Estou brigada com mamãe e papae não quer adeantar-me nem cinco libras.

— A senhora sabe perfeitamente que sir Roberto não offerece garantia alguma, e ainda que assim fosse não sei se me resolveria a emprestar-lhe dinheiro, pois sei que a senhora poucas vezes se aproveita do dinheiro que elle possue.

Cecilia exclamou:

— Isso é verdade! O senhor acreditará que até me vi privada dos meus diamantes? Sir Roberto desfez-se delles.

— Quer dizer... Empenhou-os!

— Sim, senhor. Mas, é tão horrivel de confessar isso, quando se pensa que, pelo geral, se julga que só os pobres, a gente de humilde condição, é que tem por costume appellar para tal recurso, dos emprestimos sobre penhor...

— A dizer a verdade, respondeu Greenwood, as joias de quasi todas as damas de Londres têm estado empenhadas onde as suas estão.

Cecilia olhou Greenwood com funda surpresa.

Depois, uma subita idéa lhe atravessou a mente, e ella accrescentou:

— Sir Roberto falou-lhe a respeito?

— Falou.

A joven proseguiu:

— O senhor sabe que eu perdi as cautelas do penhor?

— Sir Roberto entregou-m'as hontem em troca de cem libras que eu lhe emprestei.

— Oh! Que indigno elle é de que eu lhe professe algum amor! Sabendo das necessidades, dos apuros em que eu me acho, nem sequer uma libra me levou!

— Tão necessitada se acha minha senhora?! perguntou Greenwood, approximando-se da bella visitante.

— Para que hei de occultal-o? disse Cecilia, a chorar. Estou deshonrada! Não posso apresentar-me na côrte nem em nenhuma grande reunião sem as minhas joias! Devo á velha Lady Marborugh duzentas libras que ... ella me escreveu, já pela sexta vez, reclamando o seu dinheiro e dizendo que o meu procedimento não é proprio de pessoa bem nascida. Se não lhe pagar hoje, ver-me-ei perdida, escarnecida, impossibilitada de voltar a apresentar-me na sociedade.

— De modo que a senhora faria qualquer sacrificio para sair desses apuros?

— Oh! Todos! Por oitocentas ou mil libras, para desempenhar as minhas joias e pagar á sra. Malborugh, por exemplo, não sei o que faria! Faria tudo! Absolutamente tudo!

Greenwood exclamou:

— Tudo! E' dizer muito!

— Oh! Póde acreditar!

— E um fatuo como eu... podia tomar as suas palavras ao pé da letra e ter a presumpção de exigir alguma coisa...

Cecilia ruborizou-se e disse:

— Deus meu! Que quer dizer o sr. Greenwood? A minha situação é desesperadissima... Necessito dinheiro... e não posso offerecer garantia alguma! Necessito-o! Diga-me que eu me comprometto a atirar-me ao rio no prazo de um anno, e eu lhe juro que o farei, se obtiver hoje o dinheiro de que preciso! Se pudesse vender-me ao Diabo, como Fausto, não hesitaria!

— Bem... Supponha agora outro caso...

— Qual?

— Supponha que um homem se arroja a seus pés, lhe confessa o seu amor, lhe pede o seu em troca, e lhe offerece a for-

## LEILÕES

**Leilão de Penhores**
EM 11 DE MARÇO DE 1927
**CASA GONTHIER**
**Henry e Armando**
**45, Rua Luiz de Camões, 47**
(B 17767)

**Cia. AUREA BRASILEIRA**
**Leilão, em 15 de Março**
Matriz — AV. PASSOS, 11
(16605)

**Leilão de Penhores**
EM 7 DE MARÇO DE 1927
**Casa M. GOMES & C.**
— DE —
**Lévy, Gomes & Cia.**
13 — TRAVESSA DO ROSARIO — 13
De todas as cautelas vencidas
(B 17706)

## Implorando a caridade

ANGELA PECURANO, viuva, com 86 annos de edade, completamente cega e paralytica.
MARIA VENTURA, de 96 annos de edade, viuva.
PAULINA DE FIGUEIREDO, viuva, com tres filhos e impossibilitada de trabalhar.
ENTREVADA, rua do Chichorro n. 47, casa XVIII, doente, impossibilitada de trabalhar, tendo duas filhas, sendo uma tuberculosa.
CARLOTA, pobre velhinha sem recursos;
ELVIRA DE CARVALHO, pobre cega e sem amparo da familia;
FRANCISCA DA CONCEIÇÃO BARROS, cega de ambos olhos e aleijada;
UM INFELIZ ALEIJADO;
FELICIANA LUCAS, viuva, paralytica;
VIUVA SANTOS, com 68 annos de edade, gravemente doente de molestias incuraveis;
JULIETA — EMILIA, duas pobres irmãs;
THEREZA, pobre ceguinha sem auxilio de ninguem;
VIUVA SOARES — Sem poder trabalhar;
JOSEPHINA GUIMARÃES DA SILVA, viuva com filhos e sem recursos.

## COZINHEIROS

PRECISA-SE de uma boa cozinheira, branca. Rua Senador Dantas numero 22. (B 18273) A

PRECISA-SE de uma cozinheira, na rua do Cattete n. 254, loja. (B 17860) A

PRECISA-SE de uma cozinheira de forno e fogão, para casa de casal. Paga-se bem; rua Araujo Gondim n. 20 — Leme. (B 17866) A

## CREADOS

PRECISA-SE de uma creada para copeira para pouca familia. Rua Senador Dantas n. 5. (B 17911) B

PRECISA-SE de uma empregada para todo serviço, menos cozinhar. Dorme no aluguel. Trata-se na rua Dois de Dezembro n. 30 — Cattete. (B 17811) B

PRECISA-SE de um rapazinho para copeiro e mais serviços, á rua dos Ourives n. 139, sobrado. (B 17879) B

## EMPREGOS DIVERSOS

OFFERECE-SE um rapaz para tratar de automovel. Telephone Sul 302. (B 17871) C

PRECISA-SE de um ajudante de cozinha que dê fiança de sua conducta, na rua Sete de Setembro n. 135. (B 18205) C

PRECISA-SE de um bolineiro, á rua do Rosario n. 105, 1º andar. (B 17852) C

PRECISA-SE de um official de barbeiro, na rua do Cattete n. 342. (B 18289) C

## CENTRO

ALUGA-SE uma sala de frente mobilada em casa de familia na avenida Gomes Freire n. 91, sobrado. (B 17919) D

ALUGA-SE a uma moça educada e do commercio um pequeno quarto, bem mobilado, Avenida Mem de Sá n. 166, terreo. (B 17915) D

ALUGA-SE a um cavalheiro do alto commercio, uma sala independente, bem mobilada, teleph. e mais commodidades. Familia estrangeira. Avenida Mem de Sá n. 166, terreo. (B 17916) D

ALUGA-SE boa sala a casal ou a rapaz do commercio, com linda vista para o mar; boa pensão, na rua 1º de Março n. 6, 3º andar. (B 18354) D

ALUGA-SE uma casa toda reformada de novo, com tres pavimentos, sendo uma loja e dois andares todos em pequeno ponto; perto da Caixa Economica. — Informa-se á rua D. Manuel n. 26, do meio-dia ás 3 horas da tarde. (B 17881) D

ALUGA-SE o segundo e o terceiro andares do predio n. 291 da rua Riachuelo. Tratar com Lafayette Bastos & C., á rua Buenos Aires n. 46. Tel. Norte 1478. (B 17889) D

ALUGA-SE um quarto ricamente mobilado, com todo conforto, agua com fartura, em casa estrangeira, a 4 minutos da avenida Rio Branco pensão de 1ª ordem, á rua Evaristo da Veiga n. 126. (B 17890) D

ALUGAM-SE duas boas salas para escriptorio, á rua Conselheiro Saraiva n. 14, sobrado. (B 18272) D

ALUGA-SE a casa da rua Carlos Sampaio n. 46 (esplanada do Senado). Aluguel 900$ e taxas e póde ser vista das 9 ás 11 horas da manhã. Informações pelo telephone Villa 4351. (B 18277) D

ALUGA-SE uma optima casa, com 6 quartos, jardim e mais dependencias, á rua Elvira Machado, 16, Botafogo; trata-se á rua Gonçalves Dias n. 29. (D 17841) D

ALUGA-SE escriptorio no centro Bancario á rua do Quitanda, 132. (B 17838) D

ALUGAM-SE salas para escriptorios, officinas ou ateliers, á rua Gonçalves Dias n. 56, sob. (B 18323) D

ALUGA-SE. Meias, compre na fabrica das meias, que só vende artigos perfeito e duravel, muito mais barato. R. 7 de Set. 133 e Ramalho Ortigão n. 6. (B 16213) D

ALUGA-SE o sobrado da rua Uruguayana n. 84, proprio para consultorio medico, dentista, etc., servido por elevador. Entrada pela Casa Atlas. (B 18171) D

ALUGA-SE para familia o sobrado do predio á rua Riachuelo n. 289 pelo preço de 650$. Tratar com Lafayette Bastos & C., á rua Buenos Aires n. 46. Tel. Norte 1478. (B 17888) D

ALUGA-SE uma sala bem mobilada, independente, com conforto, liberdade e telephone, á rua do Senado n. 334. (B 17807) D

ALUGA-SE a cavalheiro respeitavel, em casa sem creanças, um quarto de frente, mobilado e com café pela manhã, á avenida Henrique Valladares n. 57, sob. (B 17813) D

ALUGA-SE bom gabinete proprio para escriptorio, serve tambem para callista, alfaiate, etc. Largo São Francisco n. 14, 1º andar. (B 17793) D

ALUGA-SE a casa da ladeira do Senado n. 63, tem 3 quartos, 2 salas; bom terraço e bom banheiro e bom dependencias; é proprio para familia de tratamento. (B 18283) D

**ALUGA-SE um armazem á Rua da Carioca 27; trata-se no n. 25. (B. 17789) D**

ALUGA-SE esplendida sala de frente e bons quartos, com mobilia, bem pensão, a senhores distinctos, em casa de familia. Rua da Carioca, 34, 2º. (B 17904) D

ALUGA-SE uma grande sala no 2º andar da rua Rep. Perú n. 56. (B 18236) D

ALUGA-SE um bom quarto mobilado com lavatorio de agua corrente, dentro do quarto, casa de familia, arejado a 5 minutos da Central do Brasil. Rua Senador Pompeu n. 254. (B 16316) D

CONSULTORIO ou escriptorio, aluga-se optimo, com telephone e lavabo. Rua da Assembléa n. 37, sobrado. (B 17853) D

DUAS salas independentes alugam-se juntas ou separadas. Preço 330$. Tel. Norte 2173. (B 17920) D

PEQUENA sala de frente, com sacada e quarto junto, encerados, arejados e claros, com entrada independente, sem moveis, na socegada rua S. José, 34, 2º, lado da sombra, perto da C. dos Deputados e P. da Justiça, pequena e muito séria familia aluga-os, a amigo de independencia e socego ou casal sem filhos que não cozinhe ou para escriptorio. (B 18270) D

SOBRADO — Aluga-se um 1º ou 2º andar á familia de tratamento. Rua Carlos de Carvalho n. 88, 2º. (B 18356) D

## CATTETE

ALUGA-SE em casa de familia sala e quarto com ou sem pensão; rua Silveira Martins n. 115. (B 18360) E

ALUGAM-SE magnificas salas e quartos, de frente para o largo da Gloria, decentemente mobilados. Rua do Cattete n. 1. (B 17924) E

ALUGAM-SE dois quartos mobilados juntos ou separados em casa de familia, á rua do Cattete n. 235. (B 17913) E

ALUGA-SE á rua Benjamin Constant n. 40, casa estrangeira, um excellente quarto mobilado para solteiro. (B 17877) E

ALUGA-SE em casa de familia, um quarto mobilado; com pensão, a casal ou duas pessoas; rua Carvalho de Sá n. 53. (B 17880) E

ALUGAM-SE sala e quarto independentes. Rua Andrade Pertence n. 50. Cattete. (B 18313) E

ALUGAM-SE salas e quartos mobilados para casaes de tratamento ou cavalheiros distinctos, com pensão. Rua Corrêa Dutra n. 130. (B 17761) E

ALUGA-SE por contrato o predio á rua Santa Christina n. 34. Trata-se com Lyrio, Janot & C., rua Carmo n. 39, 1º andar, das 11 ás 3. (B 18201) E

ALUGA-SE em casa de casal distincto, quartos de frente para rapazes ou casal. Rua Conde de Baependy n. 13. Phone B. M. 1852. (B 18258) E

ALUGA-SE á rua Buarque de Macedo n. 58, casa de familia, um bom quarto com agua corrente. (B 17898) E

ALUGA-SE uma sala mobilada a casal de alto tratamento ou a cavalheiro, em casa de familia, sem pensão. Largo do Machado n. 43. (B 17802) E

ALUGAM-SE quartos e salas com ou sem pensão, proximos dos banhos de mar; rua 2 Dezembro n. 78. (B 17790) E

ALUGA-SE quarto ou sala com ou sem pensão [illegible]. (B 17754) E

BANHOS DE MAR — Aluga-se quartos para mudar roupa. Rua Barão do Flamengo n. [illegible]. (B 17865) E

CASAL distincto aluga optima sala mobilada, rua do Cattete n. 27, sob. (B 18266) E

MAGNIFICO quarto mobilado, novo, para um ou dois rapazes distinctos, com ou sem pensão, á rua do Cattete n. 94, 2º andar; tel. [illegible]. (B 18254) E

MAGNIFICO amplo arejado quarto mobilado, novo, para um ou dois moços distinctos; lugar socego. Cattete n. 94. Tel. B. M. 2701. (B 17857) E

QUARTOS, alugam-se com ou sem pensão em casa com todo conforto moderno, e socegado, á rua Pedro Americo n. 13. Telephone B. M. 2455. (B 17845) E

QUARTOS, 2 c. pensão p. casal ou familia. Santa Christina n. 16. Gloria. Telephone. (B 18295) E

QUARTO. Aluga-se mobilado com janella para rua, com ou sem pensão, para moços, [illegible] Santos n. 11. Largo do Machado. (B 17817) E

SALA confortavel, mobilada, café, banhos de mar; a cavalheiro que trabalhe no commercio; proximo dos banhos de mar; rua Paysandú, 168. (B 17869) E

# OLHOS

inflammações e purgações. Collyrio Moura Brasil. Em todas as pharmacias e drogarias. (10541)

## LARANJEIRAS

ALUGA-SE uma excellente sala de frente em casa de familia respeitavel, com pensão e boa mobilia a pessôas distinctas. Rua Laranjeiras, 259. (B 18348) F

ALUGAM-SE quartos a casaes e cavalheiros de tratamento, casa centro de grande jardim, logar muito socegado sem poeira e clima de Petropolis, no saluberrimo bairro Laranjeiras, á rua Pereira da Silva n. 128 (antigo Palacete Americano). (B 17859) F

ALUGA-SE no Cattete boa casa com ou sem moveis com 6 quartos, 2 salas, bom banheiro com aquecedor a gaz, copa, cozinha, quarto para empregados e mais dependencias; cartas para J. (B 17744) F

RUA Laranjeiras n. 362. Tel. B. M. 1176. Familia franceza aluga quartos bem mobilados a senhores ou rapazes de tratamento, com ou sem pensão; tambem tem um quarto para casal ou dois rapazes. (B 18262) F

SALA. Aluga-se com optima pensão, agua corrente, todo conforto. Laranjeiras n. 556. (B 17840) F

## BOTAFOGO

ALUGA-SE a casa 27 da rua Barão de Itamby (Botafogo), a contar de 15 de março proximo. Tambem se vende parte da mobilia; tratar com Lafayette Bastos & C., á rua Buenos Aires n. 46. Tel. Norte 1478. (B 17887) G

ALUGA-SE por 700$ a casa da rua das Accacias n. 32, na Gavea; trata-se á rua General Camara n. 24, Peixoto & C. (B 18334) G

ALUGA-SE por 450$ mensaes e taxas o predio da rua Menna Barreto n. 99, Botafogo; trata-se á rua General Camara n. 24. Peixoto & C. (B 18336) G

ALUGA-SE por 250$ a casa 41 da rua Oliveira Fausto, Botafogo; trata-se á rua General Camara, 24. Peixoto & C. (B 18340) G

A casaes, ou cavalheiros distinctos, aluga-se em casa de familia, uma sala com optima pensão, mobiliario novo. S. Clemente n. 289. (B 18292) G

ALUGA-SE a esplendida casa á rua Fernandes Guimarães n. 71-A, Botafogo. Tratar na rua do Rosario, 137, ou Copacabana n. 875. (B 18285) G

## COPACABANA

APPARTAMENTOS e quartos novos e modernos bem socegados, todo o conforto, cozinha de 1ª, pertissimo da praia, posto 6. Rua Sá Ferreira n. 19. Tel. Ipanema n. 169. (B 17794) H

ALUGA-SE em Copacabana proximo aos banhos de mar, á rua Toneleros n. 131, em casa de familia de respeito, uma espaçosa sala propria para dois cavalheiros ou casal sem filhos. (B 17826) H

ALUGA-SE o predio da rua Prudente de Moraes n. 36, em Ipanema, á familia de alto tratamento. Colese o telephone. Proximo ao posto de banhos. Tem sete quartos, 3 salas, 2 banheiros, copa, cozinha, dois W. C., e 2 terraços. Garage. Jardim e pomar. Informações tel. Ipanema 1013. (B 18293) H

ALUGA-SE por 120$ optimo quarto vasio e completamente independente, 626, av. Atlantica. (B 17803) H

ALUGAM-SE dois bons quartos para casal. Informações pelo telephone Ipanema n. 911. (B 17718) H

COPACABANA — Aluga-se linda casa, completamente mobilada, na rua Domingos Ferreira, posto 3 dos banhos. Informa teleph. Ipan. 135. (B 18316) H

QUARTOS com agua corrente para familias e solteiros, todo conforto, cozinha boa, pertissimo da praia. Preços modicos. Rua Barroso n. 43, telephone Ipanema 1327. Hotel Balneario. (B 17791) H

Para obter **SAUDE** nas suas casas e **PROTECÇÃO** contra qualquer **EPIDEMIA** SÓ USEM na limpeza e desinfecção de suas casas, quintaes, ralos, privadas, gallinheiros, etc.

SOLUÇÃO DE 1%
MATA TODOS OS MICROBIOS
NÃO CONFUNDAM qualquer desinfectante que lhes seja offerecido, com a LEGITIMA **CREOLINA-PEARSON**
(17581)

## GÁVEA

ALUGA-SE por 900$ a casa mobilada, da rua das Accacias n. 34, Gavea, perto do novo Jockey-Club; informações á rua General Camara, 24, com Peixoto & C. (B 18335) I

## TIJUCA

ALUGA-SE com contrato o predio assobradado da r. Dr. Felix da Cunha n. 24; as chaves acham-se por obsequio na Confeitaria Brilhante, á rua Haddock Lobo n. 445. Trata-se com o sr. Azambuja, á avenida Rio Branco n. 18, loja. (1678) K

ALUGA-SE. Traspassa-se o contrato de casa de Conde de Bomfim, 634, com cinco quartos, tres salas, e dependencias. Aluguel 750$ e taxas. Trata-se no mesmo. (B 17818) K

ALUGAM-SE em casa de familia 1 ou 2 quartos com pensão para um casal, exigem-se e dão quaesquer informações; rua Conde de Bomfim, 867. Muda da Tijuca. Tel. V. 1669. (B 18329) K

ALUGA-SE para familia de tratamento, o predio n. 281 da rua Professor Gabizo. Acha-se aberto das 9 ás 4 horas e trata-se na rua de S. Pedro n. 190, com o sr. Joaquim Baptista. (B 17894) K

ALUGAM-SE os predios da rua General Canabarro ns. 343 e 345, esquina Professor Gabizo, com duas salas e quatro quartos e todas as dependencias. Aluguel 550$ com contrato por dois annos. As chaves na mesma rua n. 359. Trata-se telephone Central 1566. (B 17900) K

ALUGA-SE uma casa por 300$ a quem fizer pequenos concertos na travessa S. Vicente de Paula n. 6. Haddock Lobo. (B 17800) K

ALUGA-SE a confortavel casa, rua Clovis Bevilacqua n. 41, transversal á Conde de Bomfim, com varios aposentos, á familia de tratamento. Chaves n. n. 25. Telep. Villa 4178. (B 18302) K

ALUGAM-SE a homens do commercio, e casaes em casa nova construida especialmente, confortaveis quartos com todos os requisitos de hygiene, agua corrente, excellentes banheiros; não tem cozinha. Logar arejado e socegado. Rua Barão de Ubá n. 43. (B 16776) K

FAMILIA de tratamento, aluga á r. Augusto Severo n. 46 (Praia da Lapa), uma boa sala bem arejada e bem mobilada e com pensão de 1ª ordem. (B 18263) P

**TELEPHONES**
(e seus accessorios)
**COMPANHIA PAULISTA DE MATERIAL ELECTRICO.**
**Rio de Janeiro**
**Rua São José, 76.**
(17928)

## SANTA THEREZA

ALUGAM-SE as casas acabadas de construir, com esplendidas accommodações para familia, á rua Paula Mattos n. 127 e 129, tendo tambem entrada pela rua Riachuelo n. 381, tratam-se nas mesmas. (B 18320) S

## SUB. CENTRAL

ALUGAM-SE diversas casinhas na avenida 90 da r. Dias da Cruz (Meyer), a 200$ cada uma. Tem 2 quartos, 2 salas e terraço. Tratar com Lafayette Bastos & C., á rua Buenos Aires n. 46. Tel. Norte 1478. (B 17886) U

ALUGA-SE por 150$ e taxas a casa 34, GII, á rua Goyaz, Engenho de Dentro; trata-se á rua General Camara n. 24, com Peixoto & C. (B 18339) U

ALUGA-SE o confortavel predio á rua Marechal Machado Bittencourt n. 35, estação do Riachuelo, proximo dos bondes e trens. Trata-se á rua Antonio de Padua n. 20. (B 17809) U

ALUGA-SE bella residencia com 2 quartos, fogão a gaz (contracto), rua Cardoso n. 159. Meyer. (B 17765) U

CASA — Aluga-se uma com 4 quartos, 2 salas, etc., na rua Joaquim Meyer n. 47. Trata-se na rua Chile n. 21 (1º), com Ernesto Paim. (B 18311) U

(17573)

ALUGA-SE o predio novo á rua Itacurussá n. 119, rua particular n. 6, com tres quartos, duas salas e outras dependencias. Trata-se á rua General Camara n. 44, sob., com o senhor Olympio. (B 18215) K

ALUGAM-SE em casa de familia na rua Haddock Lobo n. 142, dois quartos para casaes; ambos mobilados, e com todo tratamento. (B 17805) K

ALUGAM-SE sala de frente e quarto, juntos ou separados, em casa de familia. Conde de Bomfim n. 762, tem telephone, com ou sem pensão. (B 18251) K

ALUGA-SE em casa de familia, dois bons e espaçosos quartos, com pensão, etc., para casal ou familia, sendo um para duas pessoas, 300$000 mensaes. Rua Barão de Ubá n. 17. Tem telephone. (B 17741) K

## SÃO CHRISTOVÃO

ALUGA-SE em casa de familia allemã um quarto de frente bem mobilado, com café. Entrada independente. Rua Maris e Barros n. 292 (8). (B 18075) L

ALUGA-SE por 400$ e taxas a casa á rua S. Januario n. 223, trata-se á rua General Camara n. 24, Peixoto & C. (B 18337) L

OPILAÇÃO — ANEMIA
INFLAMMAÇÃO DO BAÇO, FIGADO, ETC.
Tratamento completo em 5 dias pelo
# Polyvermol
Não tem dieta nem é preciso purgante.
Preço, 7$000 — Pelo Correio mais 500 réis.
Pedidos a ALEXANDRE QUEIROZ & Cia.
RUA DA ALFANDEGA, 213 — RIO DE JANEIRO.
(Lic. pelo D. N. S. P., sob o N. 124)

ALUGA-SE por 200$ e taxas a casa II da rua Capitão Felix n. 73; Pedregulho; trata-se á rua General Camara n. 24, Peixoto & C. (B 18338) L

## VILLA ISABEL

ALUGA-SE um armazem de esquina, com portas de aço, proprio para qualquer negocio, á rua Jardim Zoologico n. 29. (B 17816) M

## ANDARAHY

ALUGAM-SE pequenas casas proprias para casaes á rua Caçapava ns. 21 e 23. Andarahy. Inf. na r. Barão de Mesquita n. 1041. Trata-se nas mesmas, de 1 ás 4 horas. (B 17774) N

ALUGA-SE ou vende-se o predio moderno da rua Gurupy n. 19, na praça Verdun. Chaves no armazem em frente, para ver. Tratar Uruguayana n. 95. Figueiredo. (B 18300) N

**ISOLADORES**
**Companhia Paulista de Material Electrico.**
**RIO DE JANEIRO**
**Rua São José, 76.**
(17526)

## ESTACIO

ALUGA-SE a boa casa da rua Maia Lacerda n. 27. Trata-se á rua 2 de Dezembro n. 56. Telep. B. M. 3472. (B 17810) O

## LAPA

ALUGA-SE um rico appartamento, completamente independente. Rua Augusto Severo n. 82 (Lapa). (B 17835) P

ALUGA-SE um quarto bem mobilado, com janella para rua, com ou sem pensão. Rua Taylor n. 5. (B 18131) P

## SUB. LEOPOLDINA

ALUGAM-SE 2 casas com 2 quartos, 2 salas e dependencias. Aluguel com as taxas 190$, na rua Vieira Ferreira n. 30 e 32, Bomsuccesso. (B 18294) V

## NICTHEROY

ALUGA-SE com contrato excellente casa, com 3 quartos, 2 salas e mais dependencias, á rua Presidente Pedreira n. 35 (Ingá), perto da praia das Flechas, a quem ficar com os moveis de sala de visitas, de jantar e dormitorios por 3 contos. Tratar na mesma todos os dias até ao meio-dia. Aluguel 300$. (B 17870) W

ALUGAM-SE em casa de tratamento quartos mobilados á rua Nilo Peçanha n. 17, Andarahy. (B 17749) W

## ILHAS

ILHA do Governador — Aluga-se por tres mezes uma casa mobilada. Trata-se na Estrada Paranapuan n. 68, quitanda, na Freguezia. (B 18102) Y

## PETROPOLIS

ALUGAM-SE quartos mobilados e com pensão para casaes e solteiros, em casa de familia de tratamento, distante um minuto da estação e dos bondes, á rua Silva Jardim n. 45, casa de sobrado, com jardim. (B 17885) Petr.

ILHA do Governador — Aluga-se por tres mezes uma boa casa mobilada. Trata-se na venda do Grego. Freguezia. (B 18188) Y

## VENDAS DE PREDIOS E TERRENOS

ALUGA-SE ou vende-se parte á vista e a prazo, casa bungalow acabada de construir, com 2 salas, 3 quartos, banheiro, cozinha, garage, está aberta das 8 ás 11 horas e das 3 ás 5 horas. Rua Paptol n. 10, transversal á rua B. Bom Retiro, passando o jardim V. Isabel. (B 18346) 1

CHACARA — Aluga-se por contrato; vende-se barato, permuta-se ou mesmo troca-se de residencia por quem tenha uma casa nos suburbios, até Meyer ou Penha; tem muito terreno fertilissimo, fruteiras e uma casa nova muito elegante, com 3 quartos, 3 salas, varanda ao lado, electricidade, agua encanada, todo conforto, etc.; informa-se á rua Frei Caneca n. 60 loja. (B 18281) 1

COMPRAM-SE propriedades bem localizadas, para renda, de 18 a 80:. Offertas á caixa 2 do "Jornal do Commercio". A Empresa. (B 18301) 1

CASA — Vende-se uma casa bem localizada, banhos de mar á porta. Póde ser vista todos os dias, das 2-4 horas em deante. Rua Visconde do Rio Branco n. 681 — Nictheroy. (B 18282) 1

PREDIO — Vende-se o de sobrado á rua Vieira Fazenda n. 74, e magnifico terreno ao lado, n. 72, proximo á rua S. José (centro commercial), em leilão, pelo PALLADIO, quinta-feira, 3 de março de 1927, á 1 hora da tarde (13 horas). (B 15738) 1

VENDE-SE casa unida á estação de Ramos, para pequena familia. Occasião. Avenida Democraticos numero 2109. — Ramos. (B 18195) 1

PREDIOS E TERRENOS — Quem desejar comprar ou vender, deve communicar-se com os srs. Fraser & Sautter; rua da Candelaria n. 28, 2 andar. Telephones Norte 591 e 6970. (B. 12414) 1

TERRENO. Vende-se esplendido, medindo 11 metros de frente, e 50 de fundos, prompto para receber construcção e cito, á rua Aura (Jardim Botanico), perto do novo prado do Jockey-Club. Preço: 14 contos. Informações detalhadas pelo telephone Beira-Mar 1876. (B 17781) 1

VENDE-SE, na estação do Rocha, bom predio, em centro de terreno todo murado, com sete quartos, quatro salas e grande varanda; informa-se na rua D. Manoel n. 26. (B 17724) 1

**VENDE-SE um magnifico terreno em Copacabana, junto ao n. 536 da Rua Barata Ribeiro. Tratar no palacete que fica nos fundos do mesmo terreno. (14678) 1**

VENDA de predios e terrenos, hypothecas, legalizações no Thesouro e Prefeitura; negocios livres e desembaraçados; á rua Uruguayana, 95. Figueiredo. (B 18209) 1

VENDE-SE por 40 contos, proximo ao Jardim Zoologico, uma boa casa, centro de terreno, com 4 quartos, 2 salas, fogão a gaz, etc. Tem nos fundos uma dependencia adaptavel a outra residencia. Tel. Villa 1479. (B 18305) 1

**Dr. Dormund Martins**
Assistente do Serviço do Professor Rocha Vaz
Especialista em molestias do pulmão, coração, estomago, intestinos. Consultas: 2ªs, quartas e sextas, das 4 ás 6, á rua Gonçalves Dias 51. C. 2204. Resid. Barão Itaipú 69. V. 3350 (16609)

VENDE-SE, na rua Haddock Lobo n. 142, uma cachorrinha Fox-Terrier, puro sangue, com 3 mezes de edade. (B 17896) 2

VENDE-SE o terreno da rua Carvalho Alvim, junto á Uruguay, com 10 m. x 37 m., por 10:000$000. Trata-se pelo tel. Norte 7279, com o dr. Azor, ou em Conde de Bomfim 634. (B 17819) 1

VENDEM-SE 2 casas bungalow, acabadas de construir, com bastantes accommodações, recebendo parte á vista e a prazo. Rua Mujú, transversal á Barão do Bom Retiro, proximo ao 390, passando o Jardim, V. Isabel. (B 18347) 1

VENDE-SE por 1:800$ cada metro de frente de magnifico terreno, á rua General Caldwell. Tratar rua do Rosario n. 69, sobrado. Tel. 6113 Norte. (B 17884) 1

VENDE-SE o predio da rua Jorge Rudge n. 59, em centro de terreno de 15 x 100, jardim na frente, grande chacara, 4 quartos, 2 salas, copa, cozinha, banheiro, W. C., porão habitavel; está vago; póde ser visto das 10 ás 5 horas, em leilão, sabbado, 5 do corrente, ás 5 horas, em frente ao mesmo predio, pelo leiloeiro Fabio. (B 17824) 1

VENDE-SE o magnifico predio á Estrada Nova da Tijuca n. 941, com todas as commodidades. Póde ser visto depois das 10 horas. Preço: 80:000$, acceitando-se parte a prazo. Trata-se á rua S. José n. 37, loja, onde tem photographias. (B 17740) 1

VENDE-SE, em Copacabana, terreno murado, com entrada para automovel, servido pelo posto 4 e ao abrigo do ar salitrado. Preço de occasião. Beira-Mar 138. (B 17914) 1

## VENDAS DIVERSAS

COMPRAM-SE moveis avulsos, casas mobiladas e qualquer mercadoria; paga-se melhor que qualquer outro, não importando a quantia; pagamento immediato. Chamar Ribeiro, telephone Central 1590. (B 17830) 2

CÃES Policiaes — Vendem-se legitimos da raça lobo, com dois mezes de edade, á rua Francisco Muratori n. 44. (B 17814) 2

**COMPRAM-SE moveis e pianos; moveis avulsos e casas mobiladas, tapetes, louças crystaes, metaes, cortinas, machinas, cofres, etc. e tudo que represente valor; negocio decidido; chamados á ANDRE' Telephone Norte, 6332. (B. 17901) 2**

MACHINAS SINGER para bordar e coser, vendem-se duas, sendo uma por 320$, sete gavetas e outra por 150$, uma gaveta. Rua do Nuncio, 24 (Cutelaria). (B 17895) 2

VENDE-SE barato qualquer objecto na Joalheria Valentim, rua Gonçalves Dias n. 37, phone 994 C.; tambem compra, troca, faz e concerta joia, com seriedade. (B 18248) 2

**PIANOS — Alugam-se de bons autores; preços modicos, á Avenida Mem de Sá n. 319. (B. 17909) 2**

VENDE-SE uma mobilia para sala de visitas (10 peças), preço modico, á Avenida Mem de Sá n. 319. (B 17900) 2

VENDE-SE superior piano allemão, grande formato, tres pedaes, preço modico, á Avenida Mem de Sá n. 319. (B 17907) 2

## ACHADOS E PERDIDOS

COMPANHIA Aurea Brasileira — Avenida Passos, 11. Perdeu-se a cautela n. 121.718, da serie A, da secção de penhores desta Companhia. (B 17842) 4

CASA Liberal — Rua Luiz de Camões, 60. Perdeu-se a cautela n. 236.283, desta casa. (B 17763) 4

CASA Campello — Avenida Passos n. 29 A. Perdeu-se a cautela n. 163.777, desta casa. (B 18291) 4

COMPANHIA Aurea Brasileira — Avenida Passos, 11. Perdeu-se a cautela n. 122.403, da serie A, da secção de penhores desta Companhia. (B 18284) 4

JOSÉ Cahen — Rua Silva Jardim n. 7. Perdeu-se a cautela numero 239.701, desta casa. (B 18315) 4

PERDEU-SE a caderneta n. 669.732, da 3ª serie, da Caixa Economica Federal. (B 18310) 4

VIANNA, Irmão & C. — Rua Pedro I, antiga Espirito Santo, 28 e 30. Perdeu-se a cautela n. 143.110, desta casa. (B 17715) 4

## TRASPASSA-SE

TRASPASSA-SE uma pensão de 14 quartos, todos occupados com familias estrangeiras. Aluguel razoavel, faltando 3 annos de contrato. Frente da praia Ipanema. Marca encontro "M. W.", nesta folha. (B 15572) 5

## DIVERSOS

AVISA-SE que, por terem sido perdidos, estão nullos os bilhetes da Tombola de Nossa Senhora das Victorias, a extrair-se em 31 do corrente, sob ns. 50302, 50303, e de 59305 até 59320 inclusive. (B 17858) 5

**COMPRAM-SE vestidos, chapéos, capas, manteaux, roupas brancas e fantasias de luxo. Paga-se bem. R. Lapa n. 50, sob. Tel. C. 2009. — Mme. MACHADO. (B. 17828)**

V.S. já obsequiou alguma vez as suas visitas com o ponche WELCH? Offereça-o e verá que será muitissimo appreciado.
Modo de preparar:
½ litro de succo de uvas Welch
1 litro de agua
1 chicara de assucar, succo de dois limões e uma laranja.
Esta receita produz uma bebida deliciosa e refrigerante que se póde offerecer em dias ou noites quentes.
THE WELCH GRAPE JUICE CO. Westfield, N. Y., E. U. A.
**Succo de Uvas Welch**
Representantes: PAUL J. CHRISTOPH CO. Rio de Janeiro
650
(17197)

ALUGA-SE um quarto para descanso em casa de senhora distincta. Cartas para este jornal a S. S. (B 17844) 3

CARTOMANTE — D. Maria Emilia, a celebre e 1ª do Brasil e Portugal, consagrada pelo povo mais perita, ultima palavra da cartomancia e em sciencias occultas; ás pessoas do interior, consultas por carta, seriedade e sigillo; residencia á rua Visconde de Uruguay 157, em Nictheroy, e caixa postal 1.688, Rio de Janeiro. (B 18280) 3

CABELLEIREIRO DE SENHORAS — Vende-se um salão de cabelleireiro de senhoras, composto de mobiliario rico e tudo mais que o compõe, de 1ª ordem, em leilão, ás 4 horas da tarde, de depois de amanhã. (B 17795) 3

**Divorcios** amigaveis e judiciaes, casamentos de estrangeiros divorciados, escripturas antenupciaes, inventarios, justificações, testamentos, naturalizações, advocacia em geral. — Dr. Raymundo Moreira, adv. — Uruguayana, 111 — sob. (B 17831) 3

DINHEIRO — Particular empresta sobre predios, até Cascadura e no centro, até Copacabana, 200 contos, em uma ou mais hypothecas. Rua Uruguayana n. 96, 3º andar, esquina de Ouvidor, com Alexandre. (B 17822) 3

**EMPRESTAMOS** dinheiro a juros baratos e prazos longos, podendo pagar em prestações sob predios, inventarios, alugueis, construcções e apolices. Compram-se e vendem-se predios novos e velhos; fazem-se obras e pagam-se impostos atrazados. Rapidez; á rua do Carmo, 59, sob. sala 2. (B 18333) 3

**Emprestimos** — Fazem-se sob inventarios, heranças, hypothecas, alugueis, juros e caução de apolices. Fazem-se obras e pagam-se impostos em atrazo. Compram-se terrenos e predios. Rua Rosario 69, sob. 6112, norte. (B 17883) 3

**FELIZ** em negocios, amizades, empregos, obter o que desejar; carta com enveloppe prompto para resposta. mme. H. Silva — Rua 7 de Setembro n. 105, 2º andar — Sala 4 — Rio. (B 18331)

HYPOTHECAS rapidas: Uruguayana n. 95. Figueiredo, sala 4. (B 18298) 3

**IMPOTENCIA** seu tratamento Avenida Almirante Barroso, (antiga Barão de S. Gonçalo) n. 1, 2º andar — 9 ás 10. Dr Pedro Magalhães. (B 18260)

**MYSTERIOS** na vida trabalhos garantidos. Cartas com enveloppe prompto para resposta. Mme. O. Fernandes. Nova Iguassú. E. Rio. (B 18330) 3

MME. SOUZA só acceita gratificação depois dos trabalhos adquiridos. Praia do Flamengo n. 118. (B 18307) 3

MACHINAS de escrever. Officina de 1ª ordem. Stock de Underwood, Remington, Royal e Coronas a preços minimos. Largo do Capim n. 8. E. Magalhães. (B 18359) 3

**IMÃE MARIA** A famosa e renomada cartomante hespanhola, adivinha o presepte e o futuro comprometendo-se a fazer qualquer classe de trabalhos por impossiveis que sejam sem nenhum engano. Consultas das 8 ás 5 horas — Rua Visconde do Rio Branco 565, sob., defronte ás barcas, Nictheroy. (B 17769) 3

**PIANOS LUX**
NÃO TEM RIVAL
Unicos fabricados com madeiras do paiz. Contendo 88 notas, teclado de marfim, e de tres pedaes — Vendas a dinheiro e a prestações
AVENIDA 28 DE SETEMBRO, 341
Telephone — Villa 3228
(10861)

PENSÃO — Fornece-se a mesa e a domicilio, a uma ou duas pessoas; na rua Mariz e Barros n. 406. Tem telephone. (B 18357) 3

**PIANOS** e auto-pianos allemães, R. Freira & Cia. Rua Mariz e Barros 389 e 391. (edificios proprios). T. Villa 3968. A maior casa importadora. Não comprem sem visital-a ou pedir catalogos. (17075)

PEDRA IMAN ou de Cevar — Compra-se grande quantidade deste minerio. Offerta ao sr. Simões, caixa postal n. 72 — Nictheroy. (B 17827) 3

PIANO — Compra-se um, embora precisando reparos; paga-se bem. Tel. Central 4307. (B 18325) 3

PRENSA para ladrilhos (mosaicos); machina para blocos e tijolos de concreto, usadas, compra-se. Fornecer informações por carta no engenheiro S. Bezerra. Cattete n. 191. (B 17766) 3

## ADVOGADOS

**ADVOGADO** Dr. Raymundo Moreira — Fallencias, concordatas, liquidações commerciaes — Fôro civil e criminal — Adeanta custas — Uruguayana, 111, sobrado. (B 17832) 3

## MEDICOS

## CLINICA DE SENHORAS

*Prof. Octavio de Andrade e Dr. Cesar Esteves* — tratamento sem operação, da falta de regras, colicas, suspensões, etc., diagnostico precoce da gravidez. Largo de S. Francisco, 25; de 9 ás 11 e de 1 ás 4. Tel. C. 1591. (B 17801

ALUGA-SE ou vende-se um consultorio medico completamente novo. Para maior informações dirija-se á av. Mem de Sá n. 166, terreo, das 14 ás 17 horas. (B 17917) 6

**GONORRHÉAS** e suas complicações em ambos os sexos. Cura radical por processos seguros e rapidos. DR. JOÃO ABREU — DR. DUARTE NUNES. Das 8 ás 19 horas. — Telep. 5803 N. — Rua S. Pedro numero 64 (17353)

**O ESTOMAGO FRACO**
pode ser fortificado pelo Phosphato Acido de Horsford, que estimula os succos gastricos e produz nova vitalidade ao systema digestivo. Revigore-se o corpo com os phosphatos essenciaes ao estomago, aos nervos e á vida em geral. Não se comprem drogas, pois que assim se adquirirá o seu habito. O
**Phosfato Acido de HORSFORD**
fortifica o estomago sem nenhuma reacção prejudicial.
Att-11 (17159)

**DR. BRANDINO CORRÊA**
Molestias do apparelho Genito-Urinario do homem e da mulher. OPERAÇÕES: Utero, ovarios, prostata, bexiga, etc. [illegible] 7 ás 10 hs. Central 2654 (B 17779) 6

**DR. RAUL ROCHA**
Com 20 annos de pratica. Cura rapida da gonorrhéa e complicações (prostatites, cystites, orchites, impotencia sexual, rheumatismo). Cura sem operação e sem dôr, as doenças das senhoras, hemorrhoidas, varizes, appendicite sub-aguda e chronica, hydrocele e estreitamentos da urethra e do recto. Consultas e tratamentos das 9 ás 12 e das 3 ás 6 — Rua Assembléa n. 37. — Tel. C. 1216. (B 17854) 6

**Doenças venereas** Cirurgia geral com especialidade dos orgãos genitaes e urinarios. Tratamento da gonorrhéa (corrimentos) e das suas complicações na urethra, prostata, testiculos, bexiga e rins; da syphilis, dos cancros molles, das adenites, etc., pelo DR. JULIO DE MACEDO, á rua da Carioca n. 54-A, (de 8 ás 11 e 1 ás 6). Serviço nocturno de 8 ás 9. (B 17864) 6

## DOENÇAS DO RECTO E VIAS URINARIAS

Cura radical das hemorrhoidas sem operação e sem dôr. Gonorrhéa e complicações (gotta, estreitamento, prostatite, impotencia, etc.) por processo moderno, usado clinica Berlim. Cirurgia geral, em especial apparelho genito-urinario (rins, bexiga, urethra, utero, ovarios etc.). Diathermia, raios ultra-violeta. Dr. Mario Kroeff, ex-chefe Dispensario Central Doenças Venereas (Saude Publica). Pratica hospitaes Berlim e Paris. Uruguayana n. 104, N. 6404. Das 10 ás 11 e 3 ás 6 e 8 ás 9 da noite. (B 18266)

**CONSULTAS GRATIS**
Pelo Dr. Luiz Lima Bittencourt, especialista em molestias dos
**OLHOS, OUVIDOS, GARGANTA e NARIZ.**
todos os dias, das 9 ás 11 horas e pagas das 16 ás 18 horas. Consultorio — Rua Buenos Aires, 158 (entre Andradas e Uruguayana)
Tambem faz o tratamento da catarata sem operação, nos casos indicados. (B 17289)

**Gonorrhéa Syphilis** — Syphilis, poucos dias aguda ou chronica em ambos sexos, cura radical em injecções indolores. Av. Almirante Barroso. (Barão S. Gonçalo), 1, 2º andar, 9 ás 19. T. C. 10009. DR. PEDRO MAGALHÃES (B 18259) 6

## MOLESTIAS DAS SENHORAS
## DAS VIAS URINARIAS

**Corrimentos, perdas sanguineas, collicas, inflammações, tumores do ventre, etc. Dr. Crissiuma Filho, Rua Rodrigo Silva 7, de 1 ás 3 horas. C. 5730.** (17037)

**Vias urinarias Syphilis** Tratamento da gonorrhéa e de suas complicações no homem e na mulher. Dos cancros venereos e das adenites. Dr. Modesto Pinotti — R. da Carioca, 54-A — Cent. 3051. Das 9 ás 11 — De 1 ás 6 e de 8 ás 9 da noite. (16617) 6

**HYDROCELE, ORCHITES, TUMORES DOS TESTICULOS E ESTREITAMENTO DA URETHRA**
**HYDROCELE e estreitamento da urethra** — Cura radical, sem dôr, sem operação cortante e sem privar o doente de sua occupações habituaes.
DR. LUIZ DE MARCOS — Uruguayana, 105, das 2 ás 4. (17061)

## Instituto Orthopedico do Rio de Janeiro

DR. PAULO ZANDER, com 22 annos de pratica em Allemanha. Orthopedia cirurgica e mecanica das malformações, paralyzias, contracturas, etc. Mecanotherapia das fracturas. Officina para braços e pernas artificiaes e apparelhos orthopedicos.
Rua da Carioca n. 55, 1º andar. — Tel. Central, 328. (1701) 6

## DENTISTAS

**Dr. Silvino Mattos** — Laureado especialista em DENTADURAS COM OU SEM PRESSÕES, á guisa dos dentes naturaes. Preços razoaveis. Rua 7 de Setembro n. 231. (B 17868) 7

DENTISTAS — Vende-se ou admitte-se um socio, negocio urgente, motivo de molestia; gabinete com boa clinica. Tratar com Ribeiro, Rua Uruguayana n. 7, 1º. (B 18345) 7

DR. A. R. SHARP — Communica a todos os seus amigos que, de regresso de sua viagem á Europa e aos Estados Unidos, mudou-se da rua da Assembléa para suas novas installações á praça Floriano n. 55, 8º andar (ao lado do Cinema Capitolio), onde aguardará as ordens de seus clientes. (B 18328) 7

DENTISTAS — Vendem-se uma optima cadeira de 2 pistões, um motor electrico Ritter, um braço S. S. W. com mesa e um armario de ferro. Rua S. José n. 13, 1º, com o sr. Antenor Costa. (B 17830) 7

**Dr. Silvino Mattos** laureado especialista em dentaduras anatomicas, SEM CHAPAS em PONTES (BRIDGE-WORKS). Preços modicos Rua 7 de Setembro, 231, das 8 ás 5. Phone Central 1135. (B 17868) 7

DR. Aldo Cunha — Trabalho dentario a credito [illegible] Marechal Floriano, 57. Tel. N. 4354. (B 17640) 7

**Dentista** — Heitor Corrêa — Especialista em trabalhos a ouro e dentes artificiaes. Travessa São Francisco, 12. Tel. 3440. Central. (17053)

VENDEM-SE dois gabinetes de dentista, um de 1ª e um de 2ª, pela metade do custo. Avenida Democraticos n. 1.109 — Ramos. (B 18196) 7

## PARTEIRAS

MME. GUIU, prof. parteira de Barcelona e Rio. Partos e outros trabalhos. Acceita parturientes. Cons. 2 ás 6 hs. S. José, 27. Central 1127; r. Buarque de Macedo, 78. B. M. 104. (B 15114) S

**PARTEIRA** Mme. Maria Josepha diplomada pela Faculdade de Medicina do Rio de Janeiro e Madrid, com 25 annos de pratica, faz todos os trabalhos de sua profissão; na Av. Gomes Freire, 77. — Tel. C. 3642. Consultas gratis. (B 17078) 8

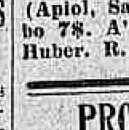

**A SENHORA** Está triste? As suas regras são dolorosas e irregulares, tome **CAPSULAS SEVENKRAUT (Apiol, Sabina e Arruda). Tubo 7$. A' venda na Drogaria Huber. R. 7 de Setembro 61.** (B 18296) 9

## PROFESSORES

AULAS de chapeus. Desejam ser chapeleiras com poucas lições? Systema rapido moderno. Capricho e perfeição. Cattete n. 94. Tel. B. M. 2701. (B 17856) 9

DACTYLOGRAPHIA, com inglez ou portuguez, 30$ mensaes; curso commercial, arithmetica, escripturação mercantil, tachygraphia e linguas; Sete de Setembro n. 107, Escola Urania. (B 17848) 9

DACTYLOGRAPHIA — Mensalidade de 10$000; ESCOLA ROYAL; ruas da Carioca, 41 e Archias Cordeiro, 159. (B 18353) 9

**Escola Royal** — prepara alumnos para exames de preparatorios e seriados; concursos para repartições e dactylographia, r. Carioca numero 41. (p 18352) 9

**ESCREVER A' MACHINA. Curso completo em 30 lições em todas as machinas. ESCOLA "VELOX". Largo de S. Francisco 36, 1º andar.** (17021) 9

O DINHEIRO foge de quem se não instrue, mas vae depressa e em abundancia para quem aprende portuguez, arithmetica, etc. na r. S. José, 34, 2º. (B 18271) 9

PROFESSORA allemã ensina allemão, inglez e francez, theorica e praticamente; exito garantido. Telephone Beira-Mar 305. (B 18314) 9

PROFESSORA de piano, theoria e solfejo, perfeitamente habilitada, lecciona por modico preço. Rua Uruguayana n. 35, 2º and. Tel. C. 2086. (B 17872) 9

**ESCOLA NORMAL DE COMMERCIO** *Officializada, fiscalizada e utilizada pelo Governo Federal.* Ensino pratico, intuitivo e *diplomas officiaes.* Não se explora ninguem, ao contrario, serão favorecidos e auxiliados os que desejam estudar e progredir. *Cursos especiaes* para concursos no Banco do Brasil, Repartições Publicas e escriptorios commerciaes. TRES MEZES DE ESTUDOS, BASTAM PARA QUALQUER PESSOA ADQUIRIR UMA ACTIVIDADE HONROSA! Matriculas abertas para moças e rapazes, todos os dias uteis das onze horas da manhã ás dez horas da noite, aulas diurnas e nocturnas. Corpo docente de primeira ordem, o Dr. Alvaro Freire é o fiscal nomeado pelo Governo desde 3 de Dezembro do anno passado. SÉDE A RUA DA ALFANDEGA N. 197, Sobrado. (B 17899) 9

**INGLEZ** ensina o seu idioma, theorico, pratico e commercial; Sete de Setembro n. 107, Escola Urania. C. 3772. (B 17849) 9

SE QUER saber de pressa francez, inglez e allemão, professora ensina com brevidade. Rua Estacio de Sá, 37. (B 17788) 9

## Hypothecas

Particular empresta sobre predios até Copacabana e do centro até Copacabana 200 contos sobre uma ou mais hypothecas. Rua Uruguayana 96, 3º andar, esq. de Ouv., com Alexandre. (B 17821)

## PIANO

Vende-se um, completamente perfeito e sem uso, com tres pedaes, 88 notas, côr clara, teclado de marfim e magnificas vozes (urgente). — Avenida Gomes Freire n. 108, loja. (B 18326)

## ALUGA-SE

Uma boa casa com todo o conforto para familia, tendo quatro quartos, duas salas, cosinha com fogão a gaz, quartos para creados, grande quintal com frutas á rua das Saudades n. 12. Todos os Santos. Ver e tratar na mesma das 10 horas ás 5 da tarde ou á rua de São José 9 Cunha Pinto com o sr. Aleixeira. (B17820)

## Casa — Botafogo

**Vende-se contrato para dois annos com os moveis. Grande jardim. Todo o conforto — Preço 20:000$000. Informações: R. Visconde de Silva n. 119, entre ás 4 e 6 horas. (B. 17892)**

## BUNGALOW EM BOTAFOGO

Aluga-se uma boa casa com 4 dormitorios, 3 salas e mais dependencias, no Becco do Leandro, 2-A. Trata-se na rua Real Grandeza 166. (B 17772)

## 1º ANDAR NO CENTRO

Para escriptorios aluga-se optimo primeiro andar, todo dividido, rua da Assembléa n. 72. Trata-se com dr. Sharp, na Praça Floriano n. 55, 8º andar, onde estão as chaves. (B 18327)

## DUAS BELLAS SALAS

Alugam-se na Avenida, com linda vista para o mar, na Praça Floriano n. 55, 8º andar (ao lado do Cinema Capitolio), com dr. Sharp. (B 18327)

(195)

## ATELIER

Aluga-se ou traspassa-se mobiliado, servindo para chapéos ou costura, tendo freguezia para ambos artigos; ponto [illegible]. Rua S. José, 4 — 4º andar; sala 4 — com mme. MOTTA. (B 18361)

## Casa em Laranjeiras

Aluga-se predio na rua Guanabara, por 700$000. Tratar-se pelo telephone Sul 1554, das 9 ás 12 horas. (B 17902)

## PREDIO NO CENTRO

Aluga-se o da rua Buenos Aires numero 93, acabado de construir, com elevador. Está aberto das 8 ás 4. Trata-se com França Filho, na Confeitaria Colombo. (B 17839)

## OURO

Compra-se. Sete de Setembro numero 184, primeiro andar — "O REI DO OURO". (B 17837)

## SITIO

Precisa-se alugar um com boa casa, boas terras e boas aguadas e no maximo a 4 horas do Rio, pela E. F. C. B. E o pretendente agradando-se comprará desde que as condições sejam razoaveis.
Cartas com informações para a rua da Cascata n. 23 — Muda da Tijuca, ao sr. Cunha. (B 18276)

## LEIA

Auxiliar idoneo com referencias de importantes casas e apto para qualquer actividade no commercio e na industria, offerece seus serviços.
Cartas por favor para I. P. O. M., nesta folha. (B 17773)

## LOJA

Aluga-se a da rua Bento Lisboa numero 54, com contracto, informa-se no n. 67. (B 17799)

## ARMAZEM

Armazena-se madeiras, tijollos, telhas e areia, na rua Gama, deposito de manganez, telephone Norte 3008. (B 18368)

POR 180$000! UMA MARAVILHA ALLEMÃ

MACHINAS DE ESCREVER
**GUNDKA**
ULTIMO MODELO
ESCRIPTA VISIVEL
FACILIMA DE APRENDER
LEVE, PORTATIL E INDESTRUCTIVEL
KOTTLECHNER & SCHMIDT
R. DOS OURIVES 106-LOJA
C. POSTAL 1888 — RIO
NOS PEDIDOS DO INTERIOR O VALE POSTAL DEVE VIR INCLUIDO
(10010)

## CASA NA URCA

Aluga-se a pessoas de tratamento bem mobilada, á rua Ramon Franco n. 51 (tem telephone). Ver das 17 em deante, tratar com Cunha, rua B. Ayres 103, sob. (B 18312)

## SALÃO DE BARBEIRO

Vende-se um bem montado á rua Haddock Lobo 445-A em leilão, sabbado 5 de março de 1927, ás 4 horas, pelo leiloeiro Ernani. (B 18318)

## PREDIO — HADDOCK LOBO

Aluga-se com 4 quartos, 2 grandes salas, sala de costura, copa, cozinha etc. em centro de terreno, á rua Haddock Lobo 281, está aberto das 8 ás 4. (B 18319)

## CHAUFFEUR

Empregado, com exame de machina, sabendo dirigir, deseja empregar-se. Carta nesta redacção com A. L. (B 18275)

## NEGOCIO DE OCCASIÃO

Vende-se uma pharmacia em Vicente Carvalho. Estação do Rio do Ouro. Para informação, no Restaurante Cantareira, Mercado Municipal n. 175 a 185. (B 18279)

## SALA PARA ESCRIPTORIO

Aluga-se ampla sala de frente, á rua 1º de março, 29, 1º andar. (B 17782)

## SOBRADOS NO CENTRO

**Aluga-se os 3 andares do predio da rua Santo Antonio n. 18, ex-S. José 118, servidos com elevador; podem ser vistos a qualquer hora; as chaves estão na SAPATARIA BRISTOL, S. José 108 e 110. (B. 17829)**

## AUXILIAR DE ESCRIPTORIO

Empresa Industrial precisa de um cuidadoso e trabalhador, que escreva a machina e tenha pratica de correspondencia, archivo e contabilidade. Prefere-se quem conheça o idioma inglez. Cartas manuscriptas indicando aptidões, referencias e ordenado para a caixa D. N. H., deste jornal. (B 17808)

## PADARIA E MOAGEM

Vende-se, juntos ou separados, sendo a moagem de café, fubá, farinha milho picado e arroz — padaria desmanchando 8 saccos, incluindo predios, terrenos e casas de moradia. — Rua Dr. Nilo Peçanha n. 417, São Gonçalo — Bonde de Alcantara. (B 18297)

## SERRARIA

Vende-se um bem localizada, com bom contrato, fazendo regular movimento de industria, ou admitte-se um socio para desenvolver o commercio de madeiras e materiaes da mesma; informa-se pelo telephone Villa 1063. (B 18286)

## Léonie, Alois e Gentil Peers

Procura-se o endereço ou outras informações dessas pessoas para negocios de seu interesse. Quem delles souber por favor informe á caixa deste jornal B. W. 48. (B 17797)

## VIVENDA EM ICARAHY

Aluga-se uma, com seis quartos, grande jardim de inverno, e demais dependencias; á rua Presidente Baker, 65. As chaves na mesma rua, n. 71. (B 18306)

## ALUGA-SE

**Predios novos com todo conforto, systema moderno, preço 300$ a 600$ e um grande armazem para qualquer negocio á Rua Antonio Salema 58, transversal de Araujo Lima. Informações no armazem n. 60. (B. 18344)**

## PENSÃO HARDING

22, Marquez de Abrantes, para familias e cavalheiros grandes quartos com optima pensão, banhos de mar. (B 18362)

# BOTA FLUMINENSE

O maior deposito de calçado na America do Sul

32$000 — Superiores sapatos de pellica preta, envernizada, vistas de bezerro magic, salto Luiz XV.

30$000 — Sapatos de pellica preta envernizada, furadinhos, salto carretel de ns. 32 a 40.

35$000 — O mesmo feitio em bezerro naco, côr beje escuro, vistas de pellica, cereja envernizada, numeros 32 a 40, salto Luiz XV.

40$000 — Sapatos de superior pellica preta e quadrinhos de pellica envernizada, salto cubano artigo chic, n. 32 a 40.

42$000 — Sapatos de superior pellica marron vistas de pellica, béje picotadas, salto cubano, ultima creação, de n. 32 a 40.

PELO CORREIO MAIS 2$500 POR PAR.
SALDOS DE SAPATOS LUIZ XV e SALTO DE COURO A 7$500 e 15$000.
Remettem-se catalogos illustrados á quem os pedir com o endereço bem claro, declarando logar e Estado.

Alberto Antonio de Araujo
AVENIDA PASSOS N. 123
Canto da rua Marechal Floriano, 109. (16901)

## XAROPE PEITORAL
— de —
ANGICO COMPOSTO

Tosses, Bronchites Agudas ou Chronicas, Catarrhos, Constipações, Influenza, Asthma, Coqueluche, Defluxo, etc.

Vende-se em todas as Pharmacias e Drogarias — Deposito: "Pharmacia Bragantina" — Rua Uruguayana, 105. (17430)

## BORLIDO MAIA & Cia.

CASA FUNDADA EM 1878
Depositarios de Cimento inglez "WHITE BROTHER". Tinta hygienica "OLSINA" e "BEBEDOURO HYGIENICO" approvado pelo D. N. de Saude Publica e Directoria de Serviço Sanitario de S. Paulo.
PHONE — Norte 274 — RUA DO ROSARIO N. 55 (17065)

## Caixa de Conversão

PRATA — MOEDA
Compra-se qualquer quantia de notas converriveis, assim como pratas da Republica e Monarchia, pagando-se o melhor agio da praça, na Casa de Cambio de
F. MONERO'
AVENIDA RIO BRANCO N. 49 Caixa Postal. 1741 (15735)

TOMEM SAPHROL

O VERDADEIRO TONICO DOS PULMÕES.
P. de Araujo & Cia. — R. S. Pedro 82 — Rio. (15296)

# Amarellão - Opilação

Tratamento seguro e garantido com os comprimidos de — PHENATOL — considerado ha annos, entre os seus congeneres, o especifico da Opilação. Preparado com productos fornecidos pela firma allemã J. D. RIEDEL — BERLIN — BRITZ. Não exige dieta nem purgantes. A cura é confirmada pelo exame das fezes.
Com o emprego do — PHENATOL — e em seguida dos comprimidos de — FERRO ORGANICO — tem-se absoluta certeza da cura da Opilação e da Anemia produzida por essa molestia. A' venda em todo o Brasil. Preço de cada tubo 3$000. Depositarios Geraes. — Alfredo de Carvalho & Cia. — Drogaria Baptista. — Rio de Janeiro. — 1º de Março, 10. (17058)

## Cama Mechanica Portatil

Ultima palavra em commodidade — Peso 8 kilos.
Fab. de Camas de Ferro. Cattete 55. Tel. 2391, B. M.
Corrêa da Silva (17124)

# Sanatorio de Palmyra

em Palmyra - Minas Geraes

A 900 metros de altitude, cercado de vastas florestas, num clima maravilhoso para a
CURA DA TUBERCULOSE e restabelecimento das pessoas fracas, anemicas ou debilitadas.
NENHUM PERIGO DE CONTAGIO — Rigorosa desinfecção pelas mais modernas apparelhagens technicas da America do sul.
PNEUMOTHORAX ARTIFICIAL — Tratamento por medicos especialistas, auxiliado pelo regimen HYGIENO-DIETETICO, curas de repouso, de ar e de engorda.
RAIO X — Installações completas para radioscopia e radiographias.
REGIMEM DOS MELHORES SANATORIOS SUISSOS.
Nas diarias estão incluidos: o quarto, alimentação, assistencia medica e de enfermeiras e enfermeiros, banhos, massagens, etc.

INFORMAÇÕES NO RIO: Escriptorio: Rua Buenos Aires, 59, 2º andar — Tel. N. 1259. Consultorio: rua Uruguayana, 104, 5º andar, ou em Palmyra. (15561)

## QUARTO PARA CASAL POR 500$000

### Na Praia de Botafogo

Aluga-se mobilado e com pensão de 1ª ordem, bom quarto para casal sem filhos, em casa de familia de todo respeito. Dão-se e pedem-se referencias. Praia de Botafogo n. 458, em frente a praia de banhos. Telephone Sul — 2216. (B 18517)

## Empregados para Banco

Importante estabelecimento de credito precisa de empregados de ambos os sexos para o serviço dos escriptorios da casa matriz e suas agencias. Bons ordenados. Cartas para "Banco", neste jornal, até 15 do corrente, indicando nome e endereço. (B 17780)

## SAPATEIROS

Pospontadores de 1ª, cortadores e gaspeadores, precisam-se na fabrica da rua de São Christovão n. 540. (B 17775)

## SOBRADO NO CENTRO

Aluga-se um, optimo para escriptorios, atelier ou empresas.
Ver e tratar na rua da Carioca numero 31. (B 18290)

## MOVEIS DE ESCRIPTORIO

Para desoccupar logar vendem-se duas escrivaninhas, 1 archivo, uma machina de escrever, etc.
Trata-se á rua da Carioca 50-1º, sala 7, das 5 ás 6. (B 17787)

## Pianos modernos

Vendem-se um Pleyel e outro de autor allemão quasi novos. Senador Dantas, 3 e 5. (B 17912)

## PORQUE PEROLAS?

Todos sabem que a essencia de terebinthina é o remedio por excellencia contra a enxaqueca e as nevralgias, e que a melhor maneira de absorver este remedio, d'um gosto tão pouco agradavel, é tomar Perolas d'Essencia de Terebinthina Clertan.
Mas sabem porque o doutor Clertan deu o nome de "Perolas" ás capsulas inventadas por elle? Foi porque ellas tem um aspecto tão bonito e tão brilhante que dir-se-hia, na verdade, que são perolas verdadeiras. Tres ou quatro Perolas d'Essencia de Terebinthina Clertan bastam, na verdade, para dissipar em poucos minutos as mais acabrunhadoras enxaquecas, e as mais dolorosas nevralgias, seja qual fôr a séde d'ellas: cabeça, membros, costellas etc. Por isso, a Academia de Medicina de Paris teve a peito approvar o processo de preparação d'este medicamento, o que é de subido valor para recommendal-o á confiança dos doentes. A' venda em todas as pharmacias.
P. S. — Para evitar toda confusão, haja cuidado em exigir que o envolucro tenha o endereço do Laboratorio: Maison L. FRERE, 19, rue Jacob, Paris. (86)

Elixir de Nogueira
GRANDE DEPURATIVO DO SANGUE
Para todas as molestias provenientes da SYPHILIS. Milhares de curados (17439)

## DOENTES DO ESTOMAGO

Mandae o vosso nome, endereço e sello para a resposta, á redacção da "A Abelha", em Nepomuceno, Minas, e tereis indicação gratuita para a cura radical e garantida. (B 14622)

## Terrenos a prestações

Bocca do Matto — Meyer
Vendem-se explendidos lotes junto a linha de bondes. 10 % do preço no acto e o restante a prestações modicas. Tratar á Avenida Rio Branco n. 48, loja. (B 16229)

## Esplendidos terrenos para qualquer industria

Vendem-se á prestações, na zona urbana, perto de bondes e linhas ferreas. Dá-se posse immediata. A' Avenida Rio Branco numero 48. (B 16299)

# LEPRA

(MORPHÉA)
e todas as molestias da pelle Cura efficaz e garantida
PROF. DR. M. PINTO
RUA 14 DE JULHO N. 137
Porto Alegre — Sul — Brasil. (B 12457)

## Terrenos em Ipanema e Copacabana

Vendem-se dois lotes; trata-se com Elpidio, das 10 1/2 ás 12 horas e das 15 ás 16 1/2 horas. Rua do Rosario n. 100, sobrado.

Para encrespar o cabello
"CRESPINA"
Tambem extingue a caspa. Encontra-se nas casas Bazin e Cirio. (B. 18134)

## CAMISAS SOB MEDIDA

Cuecas e pyjamas, mesmo com tecido do freguez Camisaria Chile Pr. Tiradentes, 37, tel. C. 1786. (B 17769)

## Livraria Alves

Livros collegiaes e academicos. RUA DO OUVIDOR, 166. (6761)

Molho Inglez
Registrado e analysado — PRODUCTO PURO E RECOMMENDAVEL.
Laboratorio: E. do Rio Araujo & C., rua Silva Jardim, n. 17. Tel. Central 367. Unicos depositarios para o Brasil: A. BEBIA NO & Comp., rua São Pedro n. 114. Tel. N. 4907. — Villa 1920. Usado nos principaes hoteis desta capital.

## PENSÃO MILTON

Alugam-se quartos bem mobilados a familias e cavalheiros. Rua Marquez de Abrantes n. 26. (B 18043)

## VENDE-SE

Um esplendido terreno á rua Sá Ferreira (Copacabana) com 25 metros de frente sobre 40 de fundos. Trata-se com o corretor Moniz, á rua General Camara n. 26, loja. (B 17882)

## PRECISA-SE

Alugar um predio em Botafogo ou Copacabana, que tenha de 4 a 5 quartos; paga-se 700$000 mensaes. Para tratar-se na rua Alvaro Ramos n. 46, com mme. Moniz. Telephone S. 2533. (B 17882)

## BOTEQUIM

Vende-se um á rua S. Francisco Xavier, 400, contrato 7 annos; trata-se no mesmo das 12 ás 13. (B 17893)

## Urca — Praia Vermelha

Vende-se barato, mas só negocio decidido, dois optimos terrenos situados no melhor ponto. Ouvidor, 51 1º — T. N. 3978. (B 17896)

## ALUGA-SE

Offetado de 1º andar, parte dos fundos, bem arejado, serve para officina de Chapéos ou outro mister. Ver e tratar das 11 ás 13 horas.

## Rico dormitorio

Vende-se um de imbuya com florões de bronze Luiz XVI, Senador Dantas, 3 e 5. (B 17912)

## LIVROS USADOS

Compra-se qualquer quantidade. Cartas a Augusto Leite — R. Regente Feijó, 41. (B 17867)

## CAMISAS SOB MEDIDA

Cuecas e pyjamas, mesmo com tecido do freguez, fazem-se, em 3 dias, na CAMISARIA CHILE, Praça Tiradentes, 37, tel. C. 1786. (B 17874)

## CASA PEQUENA

ou sobrado. Casal de tratamento deseja alugar no perimetro da Gloria á Copacabana até 400$000 dando bôas referencias. Cartas nesta folha ou rua Uruguayana, 41 — C. 4429. (B 18355)

## ALUGA-SE

Um predio de construcção moderna e completamente novo com garage. Avenida Pasteur, 445; tratar 449. (B 17903)

## AJUDANTE DE CHAPEOS

Com bastante pratica offerece-se. Cartas no escriptorio deste jornal a L. N. (B 17918)

## BOM PIANO

Vende-se de optimo autor, claro, tres pedaes, moderno e 88 notas, motivo de viagem, ver e tratar á rua Ypiranga casa 4, junto á Mariz e Barros, n. 217. (B 17905)

## Moveis coloniaes

Vende-se uma sala de jantar e colummas torsas e um dormitorio na côr de jacarandá. Senador Dantas, 3 e 5. — Casa Faria. (B 17912)

# Moveis de madeira vergada

Austriacos legitimos

## «THONET»

CADEIRAS

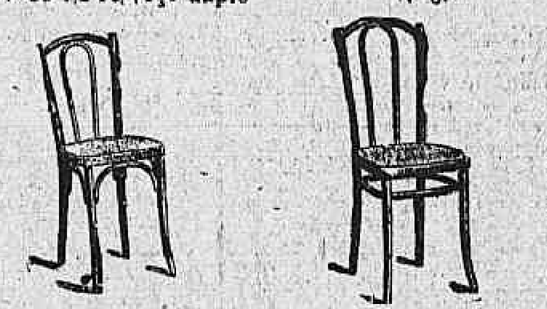

Nº 56 1/2 reforço duplo — Altura 87 cm., assento 39x36 cm.

Nº 56 — Altura 90 cm., assento 41x40 cm.

MEIAS MOBILIAS
Compostas de 1 sofá, 2 poltronas e 6 cadeiras
Nº 56

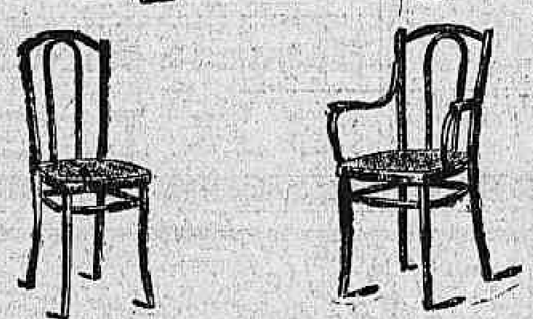

CADEIRAS DE BALANÇO

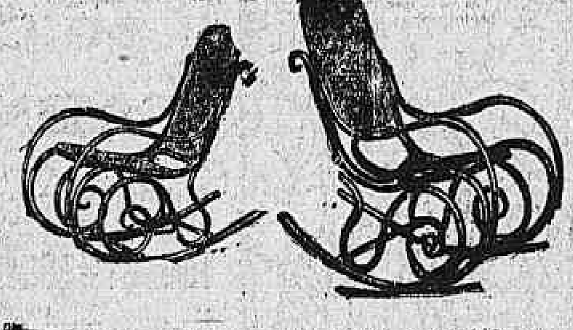

N. 7010 — Altura total 95 cm. Altura do assento 36 cm. Assento de 42x42 cm.

N. 7025 — Altura total 110 cm. Altura do assento 40 cm. Assento de 45x45 cm.

A' venda em todas as boas casas do ramo

IMPORTADORES EXCLUSIVOS:
Hasenclever & Cia.
— RIO DE JANEIRO —
Avenida Rio Branco, 69-77
END. TEL.: HASENCLEVER. (B 17716)

## Tossis? Tomae BRONCHITAL

Ap. D. N. S. P. — N. 196 — 5/10/922.
Deposito: — RUA URUGUAYANA, 111.
PHARMACIA BITTENCOURT. (17050)

Melhore a illuminação do seu lar usando a
Lampada Philips Argenta
A' VENDA NAS CASAS DE 1ª ORDEM (10207)

# SANATORIO RIO COMPRIDO

RUA SANTA ALEXANDRINA, 254
TELEPHONE VILLA 4001

Recommendado pela sua privilegiada situação de socego em meio de parque ajardinado, para a cura de repouso ao ar livre. Excellente para tratamento das molestias internas e da nutrição (esgotados, intoxicados, diabeticos, rheumaticos, arthriticos e convalescentes). Cura do emmagrecimento e da obesidade. Para parturientes e operações cirurgicas.
DUCHAS, BANHO DE LUZ, RAIOS ULTRA VIOLETA etc.
O interessado poderá tratar-se com qualquer medico de sua confiança. — São medicos da casa: Dr. G. Armbrust (medicina) — Crissiuma Filho (cirurgia)
Aposentos espaçosos — Diarias a partir de 15$000
Serviço irreprehensivel de enfermeiras tanto de dia como de noite
DIRECÇÃO INGLEZA (17031)

## VIAJANTE

Precisa-se de um com pratica de louças para zona de Leopoldina Central.
Exigem-se referencias. Informações por carta a Caixa n. 1156. (149)

## HYPOTHECAS

Emprestamos de 10 a 200 contos sobre predios mesmo nos suburbios. Juros minimos. Rua Uruguayana n. 96, 3º andar, com Alexandre. (B 18223)

## TERRENO EM COPACABANA

Vende-se um magnifico, junto ao n. 536, da Rua Barata Ribeiro. Tratar no palacete que fica nos fundos do mesmo. (14680)

## CASA

Vende-se da rua Domingos Lopes, 72, Madureira, informa-se na mesma. (B 17743)

## MOLDES PARA CAMISAS

Os mais aperfeiçoados, vendem-se na Camisaria Chile, Pr. Tiradentes 37. (B 17758)

## RADIO

Telephonia e Telegraphia
Transmissão e Recepção.
Companhia Paulista de Material Electrico.
Rua São José, 76.
Rio de Janeiro, (102)

## CENTRO

Aluga-se o sobrado da rua 7 de Setembro n. 182. Informações no restaurante. (B 18350)

## ESCRIPTORIOS

Alugam-se 2, espaçosos — na rua da Carioca, 16 — 1º — Ver e tratar das 11 ás 13 horas. (B 17871)

# Casa Guiomar

CALÇADO "DADO"
A mais barateira do Brasil
AVENIDA PASSOS, 120 - Rio

O expoente maximo dos preços minimos.

Conhecedissima em todo o Brasil por vender barato expõe modelos de sua criação por preços excepcionalmente baratos, o que mais attesta a sua gratidão pela preferencia que lhe é dispensada pelas suas Exmas. freguezas.

45$000 ULTRA modernissimos e finos sapatos em fina pellica envernizada côr beije todo picotadinho, de esmerada confecção salto Luiz XV cubano RIGOR DA MODA custam nas outras casas 60$000.

38$000 O MESMO modelo, tambem todo picotadinho, de lindo effeito, em fina pellica preta envernizada, salto Luiz XV, cubano.

45$000 AINDA o mesmo modelo em fina pellica marron, tambem todo picotadinho e de fino material, tambem salto Luiz XV cubano, este artigo custa nas outras casas 60$000.

45$000 CHICS e finissimos sapatos em fina pellica escura, com linda guarnição — TRANSÉ — em fina pellica beije de lindo effeito, RIGOR DA MODA, salto Luiz XV, cubano. Estes artigos são fabricados exclusivamente para a CASA GUIOMAR.

Pelo Correio, mais 2$500 por par.

ULTIMAS NOVIDADES EM ALPERCATAS

Em superior pellica envernizada, de côr cereja, caprichosamente confeccionada, e debruada, manufacturada exclusivamente para a CASA GUIOMAR.

| | |
|---|---|
| De 17 a 26 | 11$000 |
| De 27 a 32 | 13$000 |
| De 33 a 40 | 16$000 |

O mesmo modelo em fina vaqueta chromada marron, ou preta, artigo de muita durabilidade, criação nossa:

| | |
|---|---|
| De 17 a 26 | 7$000 |
| De 27 a 32 | 8$000 |
| De 33 a 40 | 10$000 |

Pelo Correio mais 1$500 por par.

Remettem-se catalogos illustrados para o interior, a quem solicitar. — Pedidos a JULIO DE SOUZA. (17104)

## "Formitonicum"

PODEROSO FORTIFICANTE
Abre o appetite, engorda e dá forças. Vende-se em todas as pharmacias.
UM VIDRO, 3$000.
Depositario: Drogaria Pacheco, rua dos Andradas n. 42. Lab. Homoeopathico: Alberto Lopes, rua Eng. de Dentro 26 (14116)

## ICARAHY

Aluga-se o predio á rua Mariz e Barros n. 70 (Canto do Rio), Nictheroy; tratar na rua da Quitanda, 83, sobrado, das 12 ás 17 horas, no Rio de Janeiro. (B 18107)

PULMÕES FRACOS?
TOMEM
SAPHROL
o mais completo tonico.
P. de Araujo & Cia.
R. S. Pedro, 32 — RIO. (15295)

## Terrenos quasi de graça

Vendem-se bellos lotes á rua Professor Gabizo, entre Mariz e Barros e Haddock Lobo, na Avenida Trapicheiro, entre Professor Gabizo e rua São Francisco Xavier, promptos a edificar. Trata-se á rua Mariz e Barros numero 457, (Fabrica). Pagamento, á vista ou a prazo. (B 15651)

## FORTALECENDO

Restabelece todas as funcções o
Vinho Tonico Phosphatado das Tres Quinas Bittencourt.
111, R. Uruguayana, 111
Ap. D. G. S. P., n. 51, 17-6-909 (17062)

## COPACABANA

### Atelier de costuras

Rua Barroso n. 32, sobrado. — Faz-se vestidos, fantasias, etc. (B 15308)

PEÇAM CAFE' CAMARA
O MAIS PURO. (2822)

## Torrefação de café

Compra-se em perfeito estado e funccionamento, uma torrefação de café, producção média, completa. Cartas com preço minimo e demais detalhes para Elmano, nesta redacção. (B 17703)

## Hypothecas

Emprestimos de 10 a 200 contos sobre predios, mesmo nos suburbios, juros minimos. Rua Uruguayana 96, 3º, com Alexandre. (B 18257)

## CASA

Aluga-se metade, sendo tres bons quartos, fogão a gaz, aluguel 200$000. Largo das Neves n. 12. Santa Thereza. (B 17747)

O tormento das pulgas

As pulgas martyrizam o corpo humano quando não ha meio de combatel-as, e além d'isso trazem o contagio das doenças. Estes pequenos insectos que se criam na pelle de animaes sujos transmittem ás pessoas o contagio da peste bubonica quando atormentam com a sua picadura irritante. Ha porém um meio eficaz para evitar este tormento e o perigo de contagio de epidemia. O Flit é infallivel para destruir as pulgas.

O Flit pulverizado limpa a casa em poucos minutos das moscas, mosquitos, percevejos, baratas, formigas, pulgas e outros insectos que trazem o contagio das doenças. Entra nas cavidades e fendas em que os insectos se albergam e criam, destruindo os insectos e os seus germes. O Flit pulverizado mata as traças e as suas larvas que roem os tecidos. Tem sido demonstrado em extensas provas que o Flit pulverizado não deixava nodoas nos tecidos mais delicados.

O Flit é um producto limpo e facil de empregar; tão mortifero para os insectos como inoffensivo para as pessoas. A' venda em toda a parte.

Distribuido por
STANDARD OIL COMPANY OF BRAZIL

(17152)


## Resultado da loteria de hontem:

| | |
|---|---|
| 1º Premio | 2939—10 |
| 2º " | 6417— 5 |
| 3º " | 8791—23 |
| 4º " | 2820— 5 |
| 5º " | 8559—15 |
| Moderno | 526— 7 |
| Rio | 589—23 |
| Salteado | 54 |

PALPITE DE JUQUINHA

VARIANDO...

ZANGÃO.


## PINTURA DE CABELLOS

Madame Ribeiro, tinge cabellos com um preparado vegetal inoffensivo, de sua propriedade. Trabalha tambem com Henné. Rua S. José n 59. — Telephone Central n 1289. (16214)

## NÃO SE ARRANHE!

Cuidado! A comichão persistente pode resultar em herpes, eczema ou outra enfermidade seria da pelle.
Um creme curativo
MENTHOLATUM
Indispensavel no lar
Refresca e calma a comichão, evita infecções e cura promptamente. Para pelle resseca, irritada, torceduras e queimaduras. Deixa a cutis sã e fresca.
A venda somente em tubos e latinhas de uma onça e latinhas de meia onça.
MARCA REGISTRADA
MENTHOLATUM (17342)

## ESCRIPTORIOS

Alugam-se 3 bôas salas de frente, á rua da Candelaria, 76. (B 17843)

## TERRENOS

Vendem-se dois lotes na rua Uruguay e um em Maria Amalia. Preço de occasião. Tratar com Hugo Pires, 14 S. Pedro. (B 17745)

## GUARDA-LIVROS E TRADUCTOR

Offerece-se para escriptas avulsas; legislação de contratos, distratos, traducções de catalogos, correspondencia, etc. Inglez e allemão. Maximo sigillo. Cartas á "Traductor" nesta folha. (B 17777)

## Salas e Escriptorios

Alugam-se, inclusive uma sala de frente e um grande salão de 70 metros quadrados. Predio novo e confortavel; rua da Carioca n. 41. Entrada independente, elevador. Preços modicos. (B 17847)


# LOTERIAS

## CAPITAL FEDERAL

Extracção de hontem:

| | |
|---|---|
| 22.939 | 50:000$000 |
| 16.417 | 10:000$000 |
| 68.791 | 5:000$000 |

PREMIOS DE 2:000$000

| | | | | |
|---|---|---|---|---|
| 79304 | 57745 | 22820 | 49974 | 65374 |
| | | 28559 | | |

PREMIOS DE 1:000$000

| | | | | |
|---|---|---|---|---|
| 31520 | 47143 | 59063 | 19878 | 52404 |
| 20549 | 35131 | 63879 | 64241 | 12754 |

PREMIOS DE 500$000

| | | | | |
|---|---|---|---|---|
| 15851 | 36578 | 63962 | 75719 | 54356 |
| 38203 | 75261 | 18566 | 5511 | 68581 |
| 61394 | 37240 | 16284 | 2549 | 586 |
| 68118 | 12431 | 25275 | 50437 | 14273 |
| | 15144 | 50507 | 1010 | |

PREMIOS DE 200$000

| | | | | |
|---|---|---|---|---|
| 64251 | 13458 | 55985 | 65453 | 69385 |
| 36755 | 12766 | 6554 | 51812 | 68492 |
| 72053 | 58055 | 64854 | 27773 | 66969 |
| 54230 | 16632 | 21959 | 38166 | 26934 |
| 51777 | 56140 | 111 | 19501 | 12597 |
| 28826 | 21706 | 44180 | 78392 | 6625 |
| 9565 | 6565 | 18855 | 54115 | 31943 |
| 36205 | 22641 | 51944 | 28142 | 13343 |
| 34440 | 44909 | 1578 | 29280 | 15723 |
| 60438 | 26333 | 54140 | 74459 | 19591 |
| 58252 | 79605 | 3304 | 60266 | 67143 |
| 1654 | 33317 | 50584 | 3007 | 70773 |
| 49484 | 3131 | 36130 | 63875 | 33742 |
| 56071 | 45411 | 30770 | 26879 | 67974 |
| | 64467 | 11460 | 39229 | |

APPROXIMAÇÕES

| | |
|---|---|
| 22938 e 22940 | 1:000$000 |
| 16416 e 16418 | 500$000 |
| 79303 e 79305 | 200$000 |
| 57744 e 57746 | 200$000 |
| 22819 e 22821 | 200$000 |
| 49973 e 49975 | 200$000 |
| 65373 e 65375 | 200$000 |
| 28558 e 28560 | 200$000 |

DEZENAS

| | |
|---|---|
| 22931 a 22940 | 100$000 |
| 16411 a 16420 | 80$000 |
| 68791 a 68800 | 70$000 |
| 79301 a 79310 | 40$000 |
| 57741 a 57750 | 40$000 |
| 22811 a 22820 | 40$000 |
| 49971 a 49980 | 40$000 |
| 65371 a 65380 | 40$000 |
| 28551 a 28560 | 40$000 |

TERMINAÇÕES

Todos os numeros terminados 9 têm 5$; exceptuando-se os terminados em 39 que têm 10$000.

## ESTADO DO ESPIRITO SANTO

Sabe-se por telegramma:
Extracção de hontem

| | |
|---|---|
| 7.581 (Santa Rita Sapucahy) | 50:000$000 |
| 9.414 | 5:000$000 |
| 5.660 | 2:000$000 |
| 9.927 | 1:500$000 |
| 6.265 | 1:000$000 |


## COMPANHIA DE LOTERIAS NACIONAES DO BRASIL

Extracções publicas, sob a fiscalização do Governo Federal, ás 2 1/2 horas e aos sabbados, ás 3 horas — RUA VISCONDE DE ITABORAHY N. 67 e 1º DE MARÇO N. 110 — (Edificio proprio).

HOJE | Plano novo 41-1ª | HOJE

20:000$000 Por 1$600 em meios

Sabbado — Sabbado
Plano novo 48-1a
100:000$000 - Por 9,000 em decimos

Os bilhetes para estas loterias acham-se á venda na séde da Companhia, á rua Primeiro de Março n. 110 (edificio proprio), que acceita e despacha com promptidão os pedidos do interior, acompanhados de mais 500 réis para o porte do Correio.

## Blenorrhagia

e suas complicações (cystite, prostatite, impotencia e rheumatismo) Cura radical — DR. JORGE A. FRANCO. — 15, Largo da Carioca, das 9 ás 11 e das 3 ás 7, todos os dias. Telephone Central 3128. (6766)

## Os cofres "NASCIMENTO"

São o terror dos concorrentes e a guarda afiançada dos valores nelles guardados.
Fabricas em São Paulo e no Rio de Janeiro.
Rua General Camara, 223
Telephone: Norte 3924. (10309)

## BUNGALOW

Aluga-se mobilado ou sem mobilia, por motivo de viagem. — Rua Annita Garibaldi 44 — Copacabana. (B. 18278)

## BOA OPPORTUNIDADE

Uma empresa bem conhecida e em franco desenvolvimento, precisa, para a sua propaganda, de alguns moços de notoria actividade e bôa apresentação.
Os candidatos deverão possuir facilidade de adaptação no trato com o publico, e dispor de bôas relações no meio social carioca.
Inicialmente daremos uma diaria e commissão, e futuramente, ordenado mensal aos que se distinguirem. Pedimos duas bôas referencias.
Optima occasião para aproveitar intelligentemente horas vagas.
Cartas com indicação da edade, profissão actual e mais referencias, para R. M. — "Caixa Postal 221". (113)

## CASA EM JACAREPAGUÁ

Aluga-se uma com cinco quartos, duas salas, banheira agua quente e fria e mais dependencias, grande pomar, na rua Muriahé, 4 minutos dos bondes da Freguezia; aberto das 9 ás 3 horas. (B 18312)

## LOJAS

Alugam-se grandes e pequenas, para negocio grande ou industria limpa; bondes Uruguay-E. Novo, Villa Isabel-E. Novo, Piedade, trens expressos e suburbios. Inf. á rua Luis de Vasconcellos n. 5. — E. Novo. (B 17721)

## PATENTE N. 10541

Sofá privilegiado para exames medicos adoptado com exito em todos os hospitaes e clinicas medicas. Para o interior fabricam-se de desarmar. — Preço 140$000. Exclusivo da casa de moveis e tapeçarias
A. F. COSTA
Rua dos Andradas, 27 — Rio. (17036)

## TIJUCA — MUDA

Aluga-se o predio novo á rua Itacurussá n. 119, rua particular n. 6, com tres quartos, duas salas e outras dependencias. Trata-se á rua General Camara n. 44, sobrado, com sr. Olympio. (B 18416)

## COMPANHIA BRASIL CINEMATOGRAPHICA

# ODEON

Gosta de sensações ?... Quer sentir o palpitar do seu coração ?

## A CAMINHO DO ABYSMO

é um film da

UNIVERSAL JEWEL

que nos conta coisas assombrosas em que a vida de homem é como um joguete nas garras do destino !

Segunda-feira

Um film em que nos mostram LEWIS STONE, SHIRLEY MASON, MYRTLE STEDMAN, BETTY FRANCISCO, ALMA BENNETT, MALCOLM MARGREGOR

E' um trabalho da

*First National Pictures*

## GLORIOSO D. JUAN

E' um film delicioso do

Programma SERRADOR

SEGUNDA-FEIRA – **uma recordação de tres dias felizes... Vinde ver o**

## CARNAVAL DE 1927

do PROGRAMMA SERRADOR — por isso mesmo inconfundivel.

O grandioso e pyramidal banho á fantasia na Praia das Flechas, em Nictheroy — O corso da Avenida Rio Branco — O CARNAVAL dos Suburbios — O enthusiasmo da população de Madureira — O baile infantil do São Pedro — O grandioso baile do Club São Christovão — Os ranchos — Phantasias de luxo — O Corso da Terça-feira — Os Prestitos dos Grandes Clubs — DEMOCRATICOS, FENIANOS e TENENTES.

# GLORIA

HOJE

Passado o CARNAVAL— resta-vos o consolo de continuar a vos divertir vendo este esplendido programma :

NA TELA

a graça — a arte — os encantos de

*MARY PICKFORD*

em

## POLLYANA

Um film encantador da

UNITED ARTISTS

NO PALCO

E, como grande tenha sido o exito da revista satyra

## CIRCO U-O'-CHIN-TON

tereis ainda a mais perfeita critica que já se fez !

Original de Mutt e Jeff — musica de Vogeler

Papeis principaes por

**ALDA Garrido**

e toda a troupe da

**Companhia Tangará**

**Segunda-feira ::** tereis a historia dos amores da filha de HERODIADES — da sua sensualidade e do seu desejo de beijar os labios de IOKANAAN — mesmo depois de mortos...

## SALOME' - por NAZIMOVA

Um film apresentado pela UNITED ARTISTS

# PARAMOUNT

## CAPITOLIO

HORARIO:

Jornal: 2 - 3,40 - 5,20 - 7 - 8,40 - 10,20.
Drama: 2,20 - 4 - 5,40 - 7,20 - 9 - 10,40.

HOJE

## DESAFIO A' MOCIDADE

(Fascinating Youth)

da

PARAMOUNT

Um film de mocidade, de alegria, de belleza, de graça, de sport, — a cargo das novas actrizes e actores, diplomados pela Escola PARAMOUNT

E mais :

**O Gato Magico**

Desenho animado da Paramount

**O Mundo em Fóco n. 133**

Actualidades universaes

## IMPERIO

HORARIO:

Drama: 2 - 3,40 - 5,20 - 7 - 8,40 - 10,20.
Comedia: 3,20 - 5 - 6,40 - 8,20 - 10,00.

HOJE

## Aviso Accusador

(Borne to the West)

da

PARAMOUNT

Um film de heroismo, de amor, de perigos e de audacias, a cargo dos primorosos artistas:

**Jack Holt, Margaret Morris, Raymond Hatton, Arlette Marchal, George Siegman**

**NAMORADO DE ENCOMMENDA**

Farça em 2 actos da Paramount

### A SEGUIR·

No CAPITOLIO:

**Gilda Gray e Warner Baxter**

em

**A CONQUISTA DA FELICIDADE**

(Aloma of the South Seas)

Um film da PARAMOUNT

No IMPERIO:

**Clara Bow** - em

*Provocação de Amor*

(Mantrap)

Um film da PARAMOUNT

## QUER MATAR AS SAUDADES DO CARNAVAL DE 1927 ?

Vá assistir o

## CARNAVAL CANTADO

HOJE NO PARISIENSE

e apreciará o côrso, na Avenida, durante os tres dias de folia — Grupos e ranchos—Mascaras avulsos— A passagem das quatro grandes sociedades:

FENIANOS ! -- DEMOCRATICOS ! -- TENENTES DO DIABO ! -- PIERROTS DA CAVERNA !

A quem pertence a victoria ?!

**AVISO IMPORTANTE** — Durante a exhibição desse palpitante film, um irrisistivel côro de «sambistas» authenticos far-se-á ouvir, entoando as modinhas de maior successe no ultimo carnaval ! Vá ouvir no Parisiense o melhor repertorio de marchas, sambas, cateretês e maxixes ! No mesmo programma :

ELAINE HAMMERSTEIN — Elegante, encantadora, magnifica, em

**O QUE UMA ESPOSA NÃO DEVE FAZER**

Espirituosa cine-comedia do PROGRAMMA MATARRAZO

HOJE HOJE

## Cine Modelo

Rua 24 de Maio 287
Estação do Riachuelo

HOJE — Grande Soirée — HOJE

**A HORA FATAL**

6 partes com MAY BUST

**Ultimo adeus a vida**

7 partes com WYLMA BANKY (16628)

## IRIS

HOJE

BUCK JONES em

**GALOPES E GALANTEIOS**

Magnifica producção da FOX-FILM

EDITH ROBERTS em

**Acaminho da gloria**

Interessantissima producção da VITAGRAPH

No Palco (4 e 8,30) pela companhia JUVENAL FONTES (Jeca-Tatu) a revuette

**Seu Izidoro chegô**

Original de A. MAGALHAES e A. VIVIANI (B 18321)

## Variedades no Theatro S. José

EMPRESA PASCHOAL SEGRETO

Espectaculos familiares com films escolhidos e attracções fornecidas pela SUOTH AMERICAN TOUR - Matinées diarias a partir de 2 horas.

HOJE NA TÉLA HOJE

Um film documentado, com acompanhamento de côros dos festejos de carnaval

## Carnaval Carioca

(Banho á fantasia — Côrso nas Avenidas — Os grandes Clubs — A matinée infantil no Theatro João Caetano.)

— NO MESMO PROGRAMMA —

## Milagres da Creação

uma maravilha da UFA

HOJE NO PALCO HOJE

ás 4 e 8 1|2 horas

**WILLYS (SKETCK PICTORICO)**
**GINA DE VERGANI** — (cantora á voz)

**Aviso** — A Empresa fará abatimento de 50 % na entrada dos estudantes que apresentarem suas carteiras, por se tratar de um film scientifico.

**Segunda-feira** — Estréam no palco: DANCING DOLLS (dansarinos parodistas), E. & F. HARPA (acto musical), LES STELLA (acto aereo sensacional), que chegarão de Buenos Aires, nesta semana. (B 18349)

## THEATRO CARLOS GOMES

COMPANHIA MARGARIDA MAX

HOJE Ás 7 3|4 e 9 3|4 HOJE

Continuação do triumphal successo alcançado pela revista carnavalesca de Freire Junior, cuja musica foi popularizada por todos os clubs carnavalescos, ranchos, cordões e bailes familiares

## BRAÇO DE CERA

(AI, SEU ME'!...)

AVISO AO PUBLICO

Não só as preoccupações do Carnaval, como a grande ultima luta eleitoral fizeram com que muito publico não podesse ter assistido neste theatro á revista que hoje se representa e que constituiu um exito enorme da Companhia Margarida Max. A Empreza M. PINTO, resolveu, pois, fazer representar a mesma divertida revista desde hoje até ao dia 9 do corrente, pois que no proximo dia

**11 DE MARÇO**

subirá á scena a super-revista em 2 actos

## VIVA A PAZ!...

de AFFONSO DE CARVALHO, VICTOR PUJOL e musica do maestro RADA. (B. 17897)

## !DEAL

HOJE

LOUISE PROOKS em

**Risos e tristezas**

Bellissima producção da PARAMOUNT

GEORGE K. ARTHUR em

**Cavalheiro pirata**

Magnifica producção da METRO GOLDWYN

2a FEIRA:

**NUM EDEN A BEIRA MAR**

LA LEE em THOMAS MEIGHAN e LI-

Maravilhosa producção da PARAMOUN

CLAIRE WINDSOR, PAT O' MALLEY em

**Prisioneiro da neve**

Deslumbrante producção da METRO-GOLDWYN

## CINE THEATRO CENTRAL

Empreza Pinfildi

HOJE 4 grandes sessões chics familiares ás 3 hs. 5,30, 8,30 e 10 hs. HOJE

Na téla

**Evelyn Brent** em

## «Chammas da Argentina»

Um romance dos Pampas

Magnifico drama da Guará

Proxima Semana:

**JOHN GILBERT em «LOBO HUMANO»**

Um film Special da FOX

No Palco GRANDE SUCCESSO DE No Palco

ESTRÉA — MONTY — celebre concertista de violino.
LOS ACHILLEIOS - Duettistas comicos — LADY TOSCA - Notavel cantante a voz — Miss LUCY - Ballarina classica. — DEA ROBINI - Canções gaúchas — TRIO GONDY - Equilibristas e gymnastas — MARIA MAX - Applaudida nas suas interessantes parodias - FERREIRA DA SILVA - Imitador caipira — TOM BILL - musical-bailarino-imitador-excentrico — MARINITA SABATER -A cantante mignon — REYES SA BATER - Bailarina moderna. — SOBERANA - A Rainha do Tango. TRIO PEREIRA - acrobatas comicos — MOZART BICALHO - O rei do violão.

AMANHÃ AMANHÃ

**A burleta »NA ROÇA»** — Bellos numeros de musica. — corpo de côros. — Reentrée do actor MAX.

Proxima semana : DEPOIS DA FOLIA — Sketch comico hilariante.